

稳健操盘套利丛书



正确识别支撑位和阻力位  
有效研判股价变动趋势  
轻松把握形态最佳买卖点  
精准预测股价未来波段

思林理财教育策划 吴乾杰 主编

战法与操练

形态返真

独创五大理由买卖法，快速掌握炒股致胜技术  
配备综合练习与答案，富有实效的自我训练  
典型图例，贴近实战，精确提示

图书在版编目 (CIP) 数据

形态返真战法与操练 / 吴乾杰主编. —广州: 广东经济出版社, 2013. 2

(稳健操盘套利丛书)

ISBN 978-7-5454-1865-1

I. ①形… II. ①吴… III ①股票投资—基本知识  
IV. ①F830.91

中国版本图书馆 CIP 数据核字 (2013) 第 011291 号

出版发行	广东经济出版社 (广州市环市东路水荫路 11 号 11~12 楼)
经销	全国新华书店
印刷	佛山市浩文彩色印刷有限公司 (南海狮山科技工业园 A 区)
开本	787 毫米×1092 毫米 1/16
印张	10.75
字数	124 000 字
版次	2013 年 2 月第 1 版
印次	2013 年 2 月第 1 次
印数	1~5 000 册
书号	ISBN 978-7-5454-1865-1
定价	50.00 元

如发现印装质量问题, 影响阅读, 请与承印厂联系调换。

发行部地址: 广州市环市东路水荫路 11 号 11 楼

电话: (020) 38306055 38306107 邮政编码: 510075

邮购地址: 广州市环市东路水荫路 11 号 11 楼

电话: (020) 37601950 营销网址: <http://www.gebook.com>

广东经济出版社新浪官方微博: <http://e.weibo.com/gebook>

广东经济出版社常年法律顾问: 何剑桥律师

· 版权所有 翻印必究 ·



股掌网 [www.gucuan.com](http://www.gucuan.com)

# 形态逼真

## 战法与操练

思林理财教育策划 吴乾杰 主编

广东经济出版社  
广州

# 前言

目前，我国股市正处于蓬勃发展阶段，吸引着无数的投资者来这里淘金，但由于我国证券市场成立的时间尚短，还不够成熟，很多制度仍有待进一步完善。在这样的市场中，如果不懂技术分析，你将在股市中处于主导地位的主力 and 庄家们玩弄于股掌之上，赚钱也就成为一种奢望，有些投资者已亏损累累，甚至倾家荡产。在股票买卖中，K线特征、形态趋势、技术指标、价量关系和庄家行为这五个方面是投资者一定要分析的要素，掌握了这五个方面的知识，就等于拥有了股票买卖的法宝，让你成为市场中真正的赢家。笔者经过多年的实战操作和印证，根据这五个方面的内容，提出了“五大理由买卖法”这一投资理念。

为了让读者系统、全面地学习股票理论知识，并融会贯通地运用“五大理由买卖法”，我们精心编著了这套稳健操盘套利丛书，包括《K线赢利战法与操练》《形态返真战法与操练》《精选指标战法与操练》《价量关系战法与操练》《跟庄获利战法与操练》等分册供大家选用。

趋势形态分析是股市技术分析中的重要内容。“识大势者赚大钱”，“一把尺子走天下”等俗语都充分说明了趋势与形态的重要性。只有辨清市场方向，才敢在上升趋势中最大限度地获取利润，在下降趋势中主动规避风险。而懂得形态研判，才能让我们认清趋势是延续，还是反转。因此，趋势与形态是我们研判买卖的重要因素之一。

《形态返真战法与操练》分册具有以下特色：

1. 内容安排由浅入深。从支撑和阻力、趋势线和通道等基础知识再到形态的介绍，有利于读者循序渐进地学习。
2. 精选了实用性强且准确率较高的20多种经典形态。
3. 介绍形态时，把两种相反的形态或几种相关的形态安排在一起，方便读者对比和学习。
4. 详细说明了每一种形态的特征，让读者快速掌握各形态的研判要点，避免落入主力设置的形态陷阱中。
5. 每一种形态均指明了相应的买卖策略，让您轻松把握买卖时机。



6. 书中配有100多幅从沪深A股市场中截取的真实案例图谱，从实战的角度指导投资者如何操作。

7. 本书最后附有名词解释和操盘实用图表，方便读者查询和运用。

8. 书中介绍的这些实战方法在外汇、期货市场的技术分析中同样适用。

“平时多流汗，战时少流血”，为了让理论与实践相结合，我们在每一章的后面都安排了“模拟实盘练习题”和“五大理由买卖实操”这两个篇幅，并附图文并茂的专家解评。通过练习，可以让你学完理论之后进行自我检验，以达到灵活运用、融会贯通的目的，从而不断地提高自己操盘的准确率和获利能力。

本书既是教材，又是笔记本，同时也是练习册，让读者易学、好记、实用。希望我们这套书能成为你投资的帮手，让你熟练掌握更多的操盘技巧，达到稳健获利，笑傲股海。

编者

2013年1月



## “五大理由买卖法”简介

稳健操盘套利丛书涵盖了K线、形态、指标、价量和庄家五个方面的内容。在每一分册中，我们都介绍了大量的交易技法，虽然每一种技法都有其独特的优势和功能，但也有其不足和缺陷。实践证明，单独使用一种技术分析方法有相当大的局限性和盲目性，甚至会给出相互矛盾的买卖信号，这将给我们的操作带来很大的风险。只有将多种技术分析方法结合运用，相互补充、相互印证，才能减少出错的机会，降低交易风险，提高决策的准确性。笔者通过不断地实践和验证，总结出的“五大理由买卖法”这一交易策略，不仅可以提高抄底、逃顶的准确率，而且可以做到在不符合买卖理由的时候绝不操作，既增加了获利的幅度，又提高了稳健获利的能力。

利用哪五个理由去买卖？如何利用这五个理由去判断买卖？这些可能都是读者的疑问。因此，我们在每一章的后面都特意增设了“五大理由买卖实操”这一篇幅，以引导读者如何看图分析行情走势，归纳总结买卖要点以及判断后市方向和制定操作策略，从而提高获利的能力。

“五大理由买卖法”是指从K线、形态、指标、价量和庄家这五个方面入手，从中选取最佳的五个买入或卖出信号，加以综合研判，达到“五点共振买入或卖出”的目的。在选取买卖理由及判断买卖的过程中，必须遵守以下原则：

1. 五个买卖理由至少涉及K线、形态、指标、价量和庄家中的三个方面，若五个方面都符合买卖的条件则更佳。

2. 选取两个或两个以上指标作为买卖理由时，不要同时选取两个相类似的指标。

3. 按1、2两点找到五个符合买入的理由时，即可进行买入操作；买入理由不足五个时，建议不操作。

4. 按1、2两点找到三个符合卖出的理由时，建议做减仓操作；出现五个符合卖出的理由时，应清仓离场。



操作步骤:

1. 观察股价的整体运行趋势，以及形态特征。

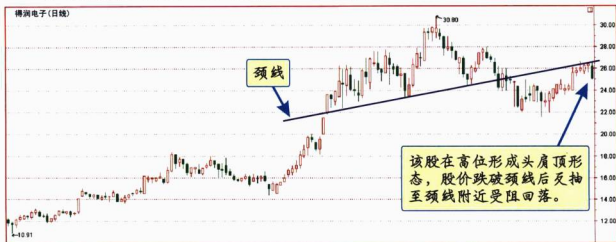

2. 分析最近出现的单K线或K线组合的多空含义。

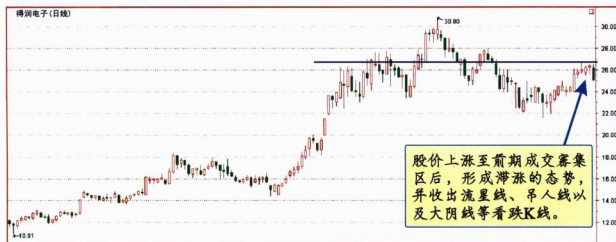

3. 结合成交量分析目前的价格关系。



## 4. 分析该股有没有庄家活动的痕迹以及庄家的操作意图。

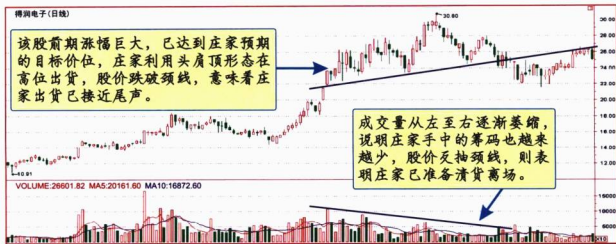

## 5. 通过分析各种技术指标洞察市场的多空状况及超买超卖情况。

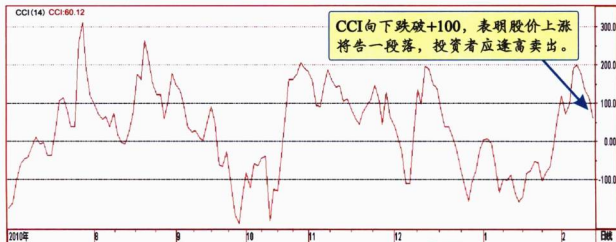

## 6. 根据分析结果,填写“五大理理由买卖法”实操表。

## 五大理理由买卖法

技术分析		买卖信号
理由一(形态):	股价跌破头肩顶颈线后出现反抽,并在颈线附近受阻回落。	卖
理由二(K线):	股价上涨至前期成交密集区附近后出现流星线、吊人线等看跌K线。	卖
理由三(价量):	股价上涨,成交量却萎缩,形成价量背离。	卖
理由四(庄家):	庄家利用头肩顶形态在高位出货,从成交量来看,目前出货已接近尾声。	卖
理由五(指标):	CCI下穿+100,表明上涨行情已经结束。	卖
后市方向及操作建议:后市可能反转向下,持股者宜尽快出局观望。		





该股后市走势:



### 点评

通过综合分析,可以看出该股近期的上涨只是股价跌破颈线后的反抽,从股价的运行情况和成交量表明,庄家出货已接近尾声,股价反抽结束后一路下跌,跌幅达到30%以上。

### 备注

在学习“五大理由买卖实操”这个篇幅时,如果你对表格中的分析过程不理解,建议你完整地看完本套丛书,这样你就可以领悟到其中的精髓并运用此方法稳健获利。



## 目 录

<b>第一章 支撑和阻力</b> .....	1
第一节 支撑和阻力的形成 .....	1
第二节 支撑和阻力的应用 .....	4
第三节 支撑和阻力的转换 .....	10
• 模拟实盘练习 .....	12
• 五大理由买卖实操 .....	19
<b>第二章 趋势线和通道</b> .....	21
第一节 趋势线 .....	21
第二节 通道 .....	29
• 模拟实盘练习 .....	35
• 五大理由买卖实操 .....	51
<b>第三章 主要技术形态分析</b> .....	53
第一节 头肩顶 .....	53
第二节 头肩底 .....	56
第三节 双重顶 .....	59
第四节 双重底 .....	61
第五节 三重顶 .....	63
第六节 三重底 .....	65
第七节 倒V形 .....	67
第八节 V形 .....	69
第九节 圆形顶 .....	71
第十节 圆形底 .....	73
第十一节 对称三角形 .....	75
第十二节 上升三角形 .....	77
第十三节 下降三角形 .....	79
第十四节 喇叭形 .....	81



**形态逼真 战法与操练**

第十五节 上升楔形 .....	83
第十六节 下降楔形 .....	85
第十七节 上升旗形 .....	87
第十八节 下降旗形 .....	89
第十九节 矩形 .....	91
第二十节 菱形 .....	94
• 模拟实盘练习 .....	96
• 五大理由买卖实操 .....	136
<b>第四章 缺口 .....</b>	<b>138</b>
第一节 普通缺口 .....	138
第二节 突破缺口 .....	140
第三节 持续缺口 .....	142
第四节 竭尽缺口 .....	144
• 模拟实盘练习 .....	146
• 五大理由买卖实操 .....	153
<b>名词解释 .....</b>	<b>155</b>
<b>操盘实用图表 .....</b>	<b>158</b>





## 第一章 支撑和阻力

### 第一节 支撑和阻力的形成

#### 一、支撑和阻力的形成

所谓的支撑，对应的是波谷，或者说是反作用的最低点。支撑是走势图中市场下方的一个价位或区域，市场在此处消化了卖方的力量，买方力量开始推升价格，股价在这里停止下跌并向上反弹，遇此支撑止跌回稳的价位即“支撑位”，多个支撑位组成的连线即为“支撑线”。所谓的阻力，对应的是波峰，它代表市场上方的一个价位或区域，价格在上升的过程中，在波峰位置受到阻力，市场消化了买方的力量，卖方力量开始推低价格，价格在这里停止上升并向回落。这个股价遇压力反转下跌的价位即“阻力位”，多个阻力位组成的连线即为“阻力线”。



图 1-1



图 1-2

在上升趋势中，支撑位和阻力位呈现一种不断上升的形态，如图 1-1 所示。而图 1-2 显示的是支撑位和阻力位相继降低的下降趋势。

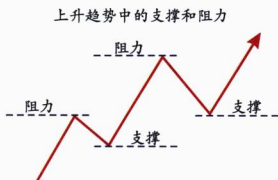
在上升趋势中，阻力位代表上升趋势中的停顿，通常会会在某一时刻被向上冲破。而在下降趋势中，支撑位也不足以长久地制止市场的下滑。

#### 二、支撑形成原理

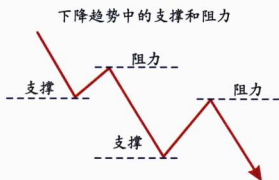
市场在支撑区域波动了一段时间，累积了较大的成交量，当股价由上而下向支撑线靠拢时，空方获利筹码已清，手中已无打压抛空筹码；多方趁低吸纳，



形成需求，部分套牢者套牢已深，筹码锁定不轻易斩仓。故在这一价位区间需求大于供应，自然形成了强有力的支撑基础，如图 1-3 所示。



图 1-3

当下跌走势形成的时候，投资者都会积极寻找支撑。常见的支撑有以下几种情况：

1. 成本支撑。
2. 技术指标形成的支撑。
3. 均线系统形成的支撑。
4. 上升趋势线形成的支撑。
5. 上升通道的下轨线形成的支撑。
6. 大型缺口的下边缘线形成的支撑。
7. 前期密集成交区形成的支撑。
8. 历史上曾经多次发挥支撑作用的历史性支撑。
9. 各种技术形态的颈线支撑，如头肩顶或双顶等头部形态的颈线支撑。

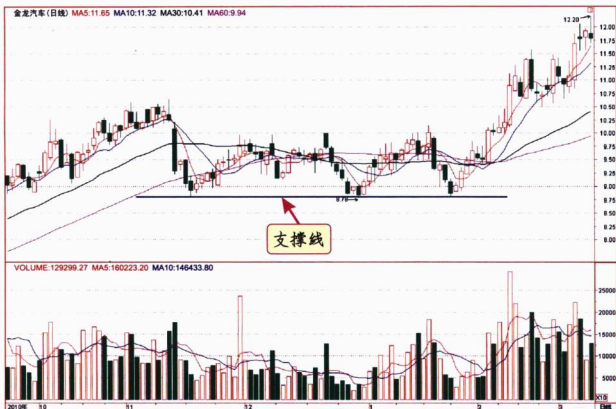

10. 整数关口形成的支撑。交易者往往把10、20、25、50、75和100(以及1000的倍数)这样的重要整数位当做目标价位，并采取相应的行动。

支撑位是下跌趋势中投资者制定投资计划的重要参考依据，但支撑位只是表明该点对股价的下跌将起到一定的支撑作用，并不表示股价一定不会下跌。因此投资者在操作时需要加以鉴别。

### 三、阻力形成的原理

与支撑一样，阻力通常也出现在成交密集区。这一区间累积了较大的成交量，当交易价格在该密集区以下时，市场中有大量套牢者，因此，当行情由下向上回升，迫近阻力线时，对后市看空者急于解套或获利回吐，大量抛盘涌出，股票供应量放大。对后市看好者也不想追高，希望在股价回档时再跟进，故此时股票的需求量相对较小，反复多次，阻力便形成了，如图1-4所示。



图 1-4



## 第二节 支撑和阻力的应用

### 一、上升或下跌趋势中的应用

1. 在升势中，阻力位和支撑位是逐步上移的。如果股价回落至上一个支撑位，则说明支撑位并无上移，暗示升势可能结束，即使行情未转为下跌趋势，也会转为横向趋势；若股价向下跌破支撑位，更是反映跌势开始来临，如图 1-5 所示。同理，如果股价回档后上升至之前的高位，无法再向上突破，说明阻力位无法逐步上移，暗示升势可能结束，之后行情可能会转为下跌趋势或横向趋势，如图 1-6 所示。



图 1-5



图 1-6

2. 在跌势中，阻力位和支撑位是逐步下移的。如果股价回升至上一个阻力位，则说明阻力位并无下移，暗示跌势可能结束，即使行情未转为上升趋势，也会转为横向趋势；若股价向上突破阻力位，更是反映升势开始来临，如图 1-7 所示。同理，如果股价反弹后回落至之前的低位，无法再向下突破，说明支撑位无法逐步下移，暗示跌势可能结束，之后行情可能会转为上升趋势或横向趋势，如图 1-8 所示。

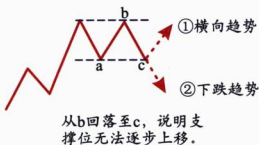

图 1-7

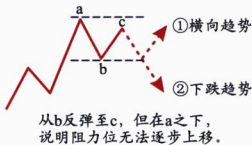

图 1-8

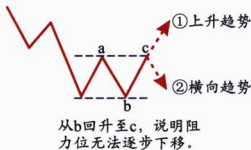

## 二、横向趋势中的应用

## 1. “受到支撑”和“上升受阻”的操作。

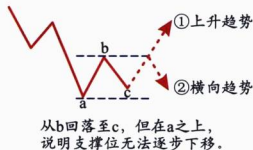
“受到支撑”是指价格下跌到前期高点或低点附近时就止跌回升。该支撑位是做多的理想点位，空仓的投资者可在支撑价位附近买入，如图 1-9和图 1-10所示。



图 1-9



图 1-10



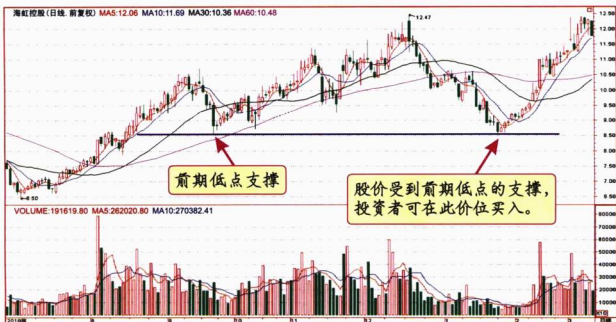

“上升受阻”是指价格在上升途中，遇到前期波峰高点或波谷低点时就反转下行。若行情反转回落，投资者应先获利了结，如图 1-11 和图 1-12 所示。

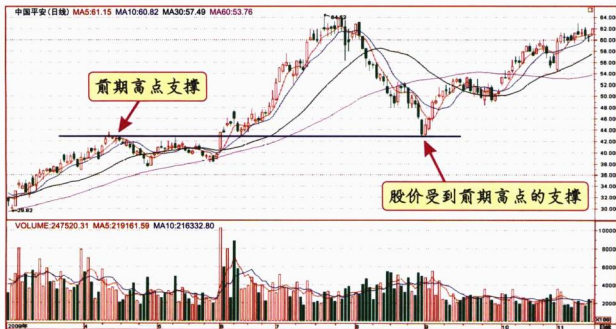

图 1-11



图 1-12

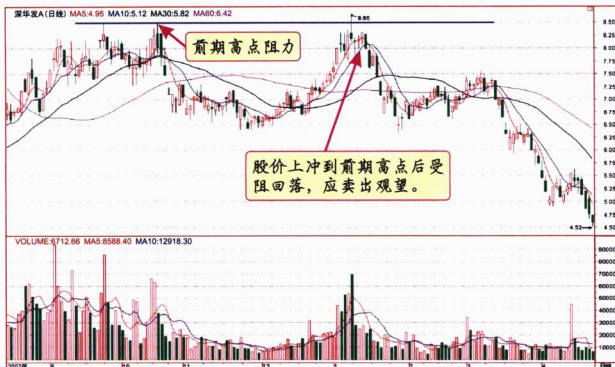

支撑线和阻力线组成的平行区间可看作是股价运行的箱体，比较适合波段操作，其操作的方法非常简单：当股价运行到支撑线附近止跌回升时，可买进股票；当股价运行到阻力线附近受阻回落时，应卖出股票，如图 1-13 所示。

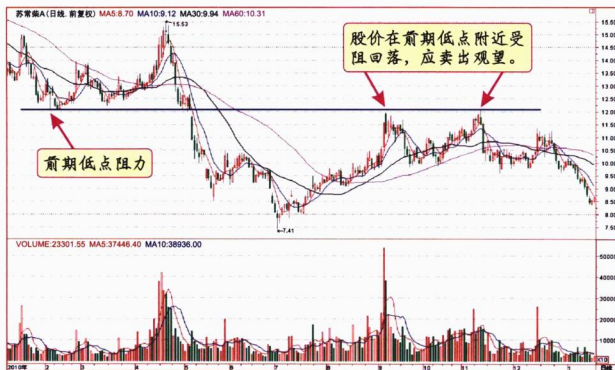

图 1-13

运用支撑线和阻力线进行波段操作时需要注意：

- (1) 支撑线与阻力线之间的平行区间运行的时间短，则会缺乏稳定性。
- (2) 支撑线与阻力线之间的间距如果过于狭小，则缺乏必要的获利空间。
- (3) 当成交量过大时，股价往往会突破原有的平行区间。

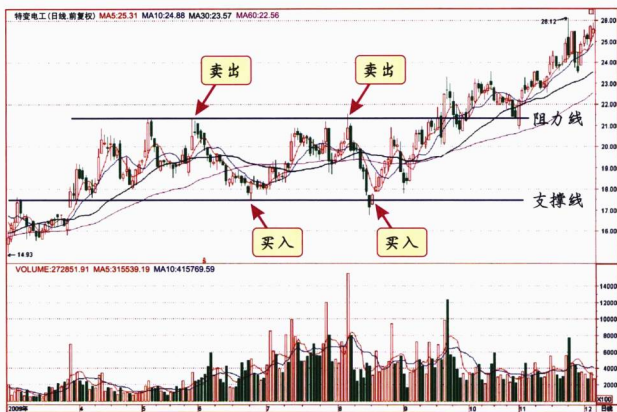

### 操盘心得

不要逆市而为，如果你根据走势图，无法确定趋势何去何从，就不要买卖。



2. “突破阻力”和“跌破支撑”的操作。

“突破阻力”是指价格由下向上突破了前期波谷低点或峰顶高点的走势。价格突破阻力后，会向前猛冲一段，在突破阻力时做多，可获得“短、平、快”的收益，如图 1-14和图 1-15所示。



图 1-14



图 1-15

“跌破支撑”是指价格跌破前期峰顶高点或波谷低点的走势。该形态出现后，价格多会继续下跌，且下跌幅度相当大，此时应卖出股票，并到下一条支撑线位置寻找买点，如图 1-16 和图 1-17 所示。

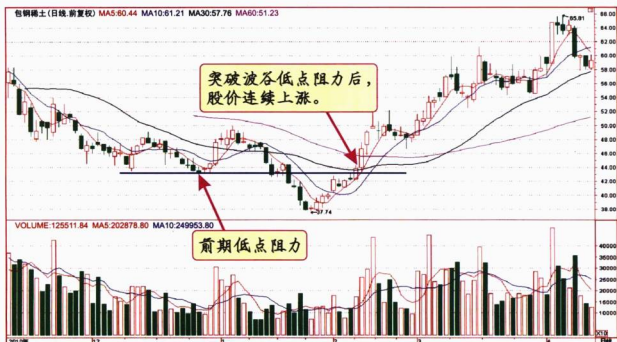

图 1-16

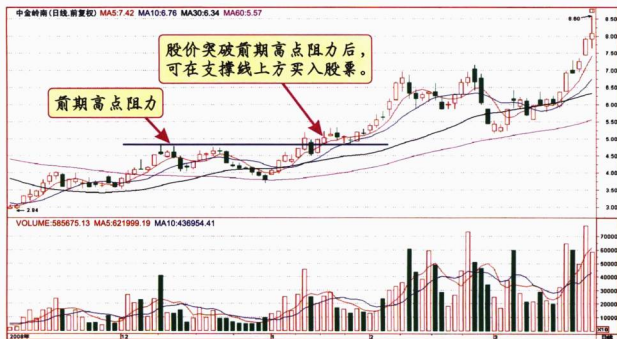

图 1-17

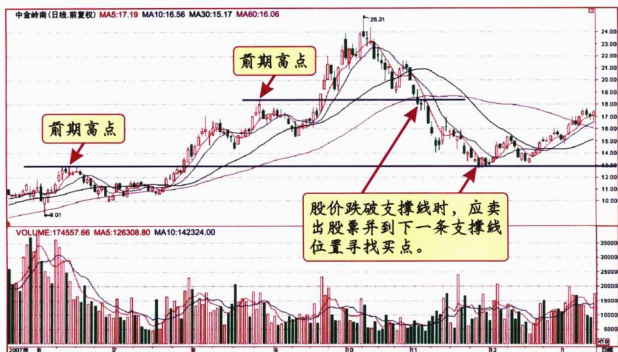

### 第三节 支撑和阻力的转换

支撑位和阻力位是可以相互转换的，当股价从上向下跌破支撑位后，原有的支撑位可能转变为阻力位，如图 1-18 所示；而当股价从下向上突破阻力位后，原有的阻力位也将可能变为支撑位，如图 1-19 所示。

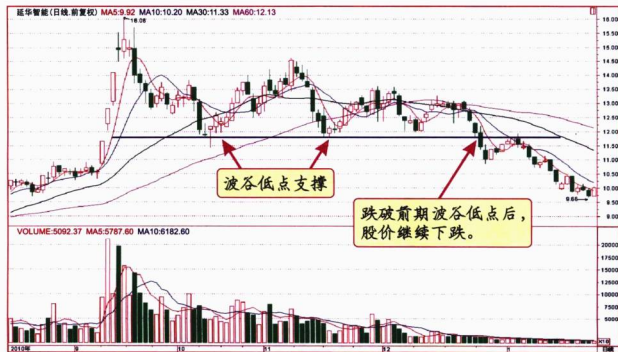

图 1-18



图 1-19

在图 1-20 中，经过 A 点的阻力线被股价突破后，发生角色互换，在相同的价格水平上演变为支撑线，股价在 B 点受到该线的支撑。

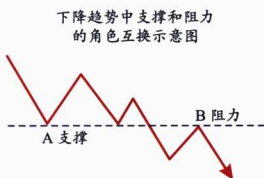

图 1-20

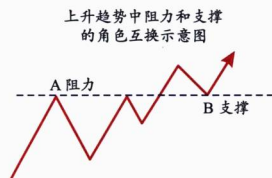
在图 1-21 中，经过 A 点的支撑线被股价跌破后，发生角色互换，在相同的价格水平上演变为阻力线，股价在 B 点、C 点受阻回落。



图 1-21

从支撑转换为阻力或从阻力转换为支撑这种作用转换的可能性取决于以下三个因素：

1. 原先支撑位或阻力位的成交量。成交量越大，在这个点位发生作用转换的可能性也越大。
2. 原先价格在支撑位或阻力位进行交易的时间。交易的时间越长，作用转换的可能性越大。
3. 近一时期内在这一价位的交易次数。交易次数越多，这一价位在交易者的头脑中就越清晰，也就越容易发生转换。



## 模拟实盘练习

### 一、选择题

1. 支撑是反作用的最低点，它是走势图中市场下方的一个价位或区域，市场在此处消化了卖方的力量，买方力量开始推升价格，股价在这里停止下跌并向上反弹，遇此支撑止跌回稳的价位即是支撑位。图 1-22 中哪些是支撑位？（ ）



图 1-22

- A. a和b      B. a和c  
C. b和d      D. c和d

2. 阻力是反作用的最高点，它代表市场上方的一个价位或区域，价格在上升的过程中在波峰位置受到阻力，市场消化了买方的力量，卖方力量开始推低价格，价格在这里停止上升并向下回落，这个股价遇压力反转下跌的价位即阻力位。图 1-23 中哪些是阻力位？（ ）

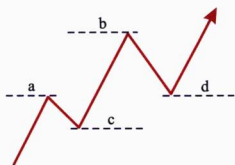

图 1-23

- A. a和b      B. b和c  
C. b和d      D. c和d

3. 观察图 1-24，选出下面正确的说法。( )

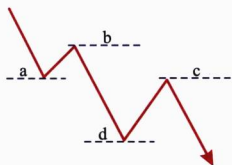

图 1-24

- A. m线是支撑线，n线是阻力线      B. m线是支撑线，n线是支撑线
- C. m线是阻力线，n线是阻力线      D. m线是阻力线，n线是支撑线
4. 下面关于运用支撑线和阻力线进行操作的说法中有误的是( )。
- A. 支撑线与阻力线之间的平行区间运行的时间短，则会缺乏稳定性。
- B. 当成交易过大时，价格往往会突破原有的平行区间。
- C. 当股价放量向上突破阻力线时，投资者应及时离场观望。
- D. 当价格突破阻力线后，往往会向前猛冲一段，在突破时做多，可获得“短、平、快”的收益。

参考答案：

1. D      2. B      3. D      4. C





## 二、问答题

1. 请画出图 1-25 中的支撑线，分析其形成的原理，并说一说如何利用它进行操作？



图 1-25

2. 请画出图 1-26 中的阻力线，分析其形成的原理，并说一说如何利用它进行操作？



图 1-26

## 参考答案:

1. 市场在支撑区域运行了一段时间，积累了较大的成交量，当股价由上而下向支撑线靠拢时，空方获利筹码已清，手中已无打压抛空筹码；多方趁低吸纳，形成需求，部分投资者套牢已深，筹码锁定不轻易斩仓。故在这一价位区间需求大于供应，自然形成了强有力的支撑基础。支撑位是下跌趋势中投资者制订投资计划的重要依据，但支撑位只是表明该点对股价的下跌将起到一定的支撑作用，并不表示股价一定不会下跌。投资者可在股价下跌到支撑线附近止跌企稳时，可进行少量仓位建仓，一旦后市跌破支撑则止损出场，如果后市反转向上的则可以加码买进，如图 1-27 所示。



图 1-27

2. 与支撑一样，阻力通常也出现在成交密集区。这一区间积累了较大的成交量，当交易价位在该密集区以下时，市场中有大量套牢者。因此，当行情由下向上回升，逼近阻力线时，对后市看空者急于解套或获利回吐，大量抛盘涌出，股票供应量放大。对后市看好者也不想追高，希望在价位回档时再跟进，故此时股票的需求量相对较小，反复多次，便形成了阻力。当股价上涨到阻力线附近上涨乏力时，投资者可以先卖出手中的股票，待股价回调后止跌时再进行回补；当股价突破阻力线的压制且回调受到支撑时，投资者可持股待涨或加码买入，如图 1-28 所示。



图 1-28

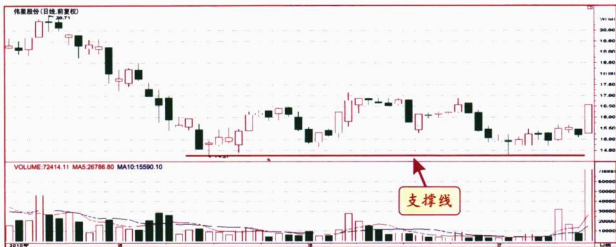

3. 请画出图 1-29 中的支撑线和阻力线，并说一说股价在支撑线和阻力线附近时投资者该如何操作？

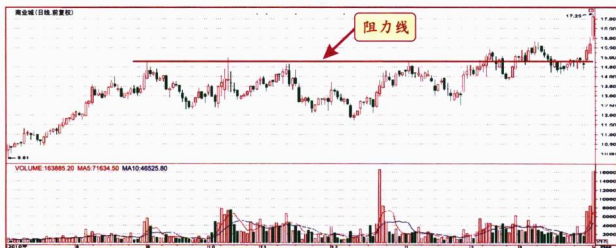

图 1-29

4. 请画出图 1-30 中起重要作用的一条水平支撑线，说一说该线对后市行情发展有什么影响？并分析投资者目前应该如何操作？



图 1-30

## 参考答案:

3. 如图 1-31 所示, b 线是支撑线, a 线是阻力线, 该股在支撑线和阻力线之间震荡整理。投资者可在股价到达支撑线附近止跌企稳时买入股票, 而在股价到达阻力线附近上涨乏力时卖出股票。一旦股价上涨突破阻力线的压制则继续持股待涨, 而一旦股价跌破支撑线的支撑时则最好清仓离场。



图 1-31

4. 如图 1-32 所示, 图中线 m 原先对股价起支撑作用, 但是当股价在 a 点跌破线 m 后, 该线由原来的支撑作用转化为了阻力作用, 导致股价反弹到 b 点后受阻回落。在该价位, 投资者做多的信心明显不足, 后市向下回落的可能性较大, 持股者宜出局观望。



图 1-32

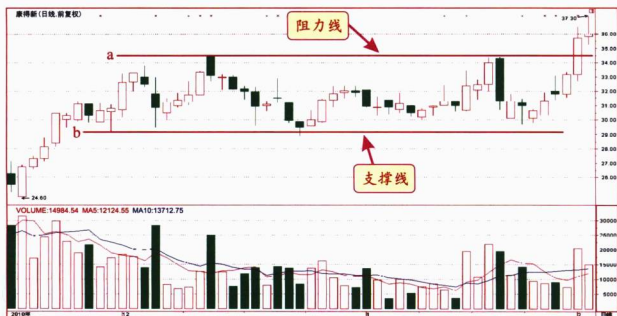

5. 说一说在图 1-33 中线 m 对 a、b 两处所起的作用，然后画出另外一条支撑和阻力发生转化的线，并根据支撑与阻力的作用分析投资者接下来该如何操作？

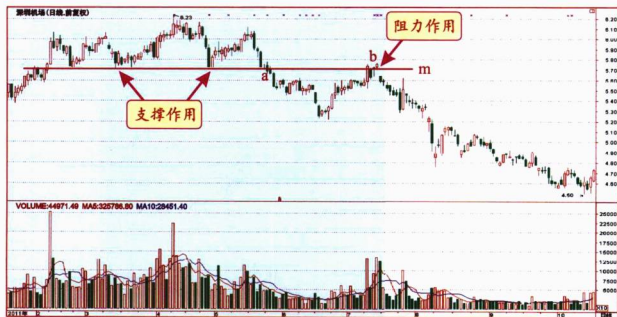

图 1-33

### 参考答案：

5. 在图 1-33 中线 m 对 a 处构成阻力，但当股价突破线 m 后，在回调的过程中受到线 m 的支撑，所以，线 m 由原先的阻力转变成了现在的支撑。目前股价突破 c 点阻力后，出现回抽，并在 d 点受到支撑再次止跌回升。投资者可在确认支撑有效后买入一部分，待股价突破 e 点后，再加仓买入，如图 1-34 所示。



图 1-34

## 五大理由买卖实操

观察图 1-35 中股票的技术形态，制定买卖策略，并填写下列表格。

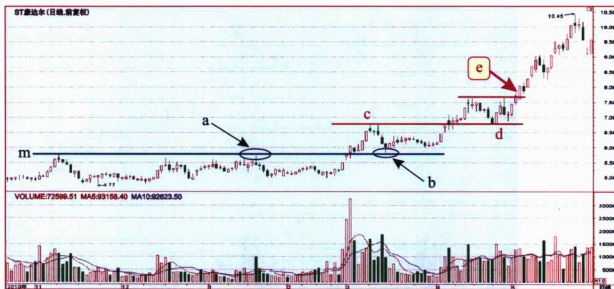

图 1-35

## 五大理由买卖法

技术分析	买卖信号
理由一(趋势): 股价突破阻力线, 且连续两日收在阻力线上方。	
理由二(量价): 放量突破长期整理平台, 多空相持转为多头占优。	
理由三(MA): 5日、10日、30日和60日MA由黏合状向上发散形成多头排列。	
理由四(MACD): DIF与DEA长期黏合后, 开始向上运行。	
理由五(OBV): OBV率先脱离盘整创出新高。	
后市方向及操作建议:	

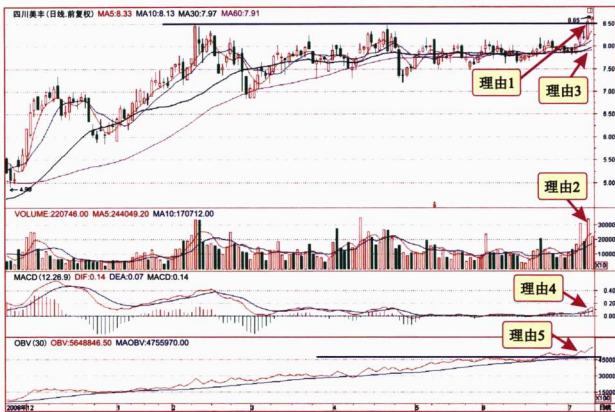

参考答案:



图 1-36

## 五大理由买卖法

技术分析	买卖信号
理由一(趋势): 股价突破阻力线, 且连续两个交易日收在阻力线上方。	买
理由二(价量): 放量突破长期整理平台, 多空相持转为多头占优。	买
理由三(MA): 5日、10日、30日和60日MA由黏合状向上发散形成多头排列。	买
理由四(MACD): DIF与DEA长期黏合后, 开始向上运行。	买
理由五(OBV): OBV率先脱离盘整创出新高。	买
后市方向及操作建议: 股价放量突破阻力位后, 短期上升空间将被打开, 可在平台上方积极介入。	

**点评:** 股价突破后到底能走多远? 我们可以从成交量的变化中看出一些端倪, 上图中股价突破后连续走高, 但成交量却不断缩小, 说明涨势难以持久, 投资者应注意及时获利了结。

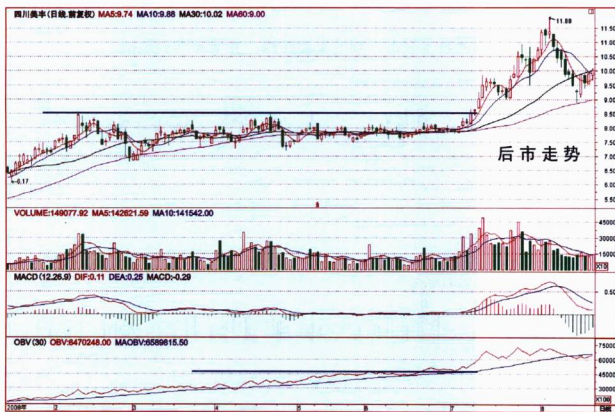

## 第二章 趋势线和通道

### 第一节 趋势线

#### 一、趋势线的认识

趋势线是美国道氏理论的图形分析中最基本、最常用的一种预测手段和方法。由趋势线的方向可以看出价格的趋势。趋势线根据股价运动方向可分为上升趋势线、下降趋势线和水平趋势线。



图 2-1



图 2-2

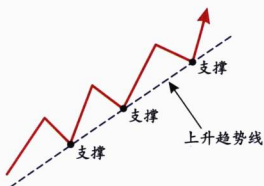

图 2-3

上升趋势线起支撑作用；下降趋势线起阻力作用；水平趋势线没有明显的上升和下降趋势。

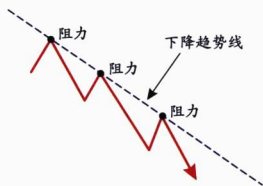
趋势线根据股价波动的时间又可分为长期趋势线、中期趋势线和短期趋势线。

#### 二、趋势线的画法

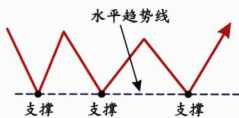
在上升趋势中，将股价波动的低点连接成一条直线，就得到上升趋势线。在下降趋势中，将股价波动的高点连接成一条直线，就得到下降趋势线。

在画线过程中需要注意以下几点：

1. 画趋势线的两个基点距离过近，所形成的趋势线的有效性就要降低。
2. 趋势线的起点不一定是最高点或最低点，有时也可能是次高点或次低点。





3. 画趋势线时应尽量先画出不同的实验性线，待股价变动一段时间后，保留经过验证能够反映波动趋势，具有分析意义的趋势线。

一般来说，所画的直线被触及的次数越多，延续的时间越长，其作为趋势线的有效性越被得到确认，用它进行预测越准确有效。

4. 倾斜角度约45度的趋势线最有意义。

如果趋势线过于陡峭，那么通常表明价格下降(上升)得过快，因而难以持久。这样的趋势线被向上突破或向下跌破后，可能只是意味着趋势的坡度将调整回45度线附近，而不是趋势的逆转，如图2-4线1所示；如果趋势线过于平缓，说明这个趋势过于衰弱，因而不大可靠，如图2-4线3所示。



图 2-4

### 三、趋势线的确认

趋势线中需要的三个基本点，两点确定趋势，第三点则对趋势进行验证。

1. 图2-5是一条上升趋势线，1、2、3为趋势的支撑低点，a、b为趋势的阻力高点。趋势线先通过点1、点2，然后再通过点3验证趋势的有效性，三个点构成了一条上升趋势线。

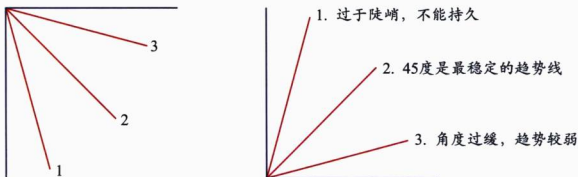
2. 图2-6是一条下降趋势线，1、2、3为趋势的阻力高点，a、b为趋势的支撑低点。趋势线先通过点1、点2，然后再通过点3验证趋势的有效性，三个点构成了一条下降趋势线。

### 四、趋势线的应用技巧

1. 趋势线的支撑和阻力作用。

(1) 股价在上升趋势线之上运行时，每一次股价与趋势线的接触位都是支撑位。当股价触及趋势线而不跌破的时候，可以视作买入信号，如图2-7所示。





图 2-5

如图 2-5 所示，作为一个上升的趋势，除了支撑水平递升之外，阻力水平也有递升的趋势，因而验证趋势线的点 3，有效的前提必须是 b 点高于 a 点，即从点 2 向上穿越点 a 的阻力水平。

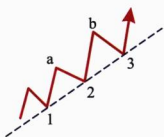

图 2-6

如图 2-6 所示，作为一个下降的趋势，除了阻力水平递降之外，支撑水平也有递降的趋势，因而验证趋势线的点 3，有效的前提必须是 b 点低于 a 点，即从点 2 向下穿越点 a 的支撑水平。

(2) 股价在下降趋势线之下运行时，每一次股价与趋势线的接触位都是阻力位。当股价触及趋势线而不突破的时候，可以视作卖出信号，如图 2-7 所示。

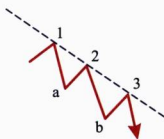

图 2-7



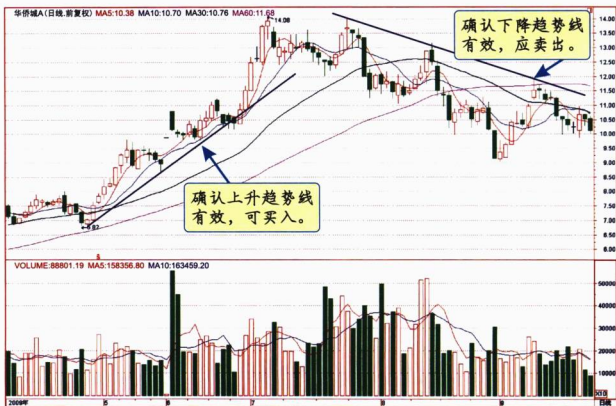

## 2. 趋势线突破反转的应用技巧。

(1) 当股价快速突破下降趋势线的时候，表明行情将由弱转强，股价将形成底部反转，如图 2-8 所示。

(2) 当股价快速跌破上升趋势线的时候，表明行情将由强转弱，股价将形成顶部反转，如图 2-9 所示。



图 2-8



图 2-9

## 3. 趋势线突破以后的反抽确认。

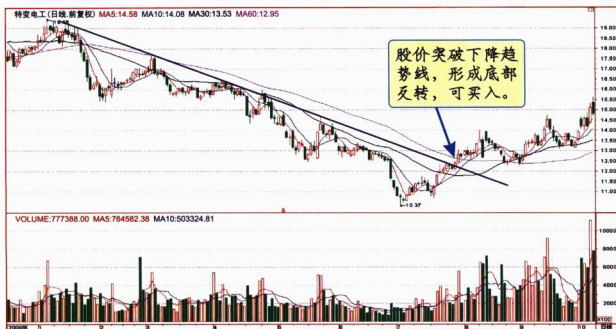
股价突破趋势线以后往往会出现反抽确认趋势。如果是向上突破，那么原来的下降趋势线就会从阻力作用演变成支撑作用，当支撑被确认以后，股价往往会展开新一轮上升行情，如图 2-10 所示。

如果是向下跌破，那么原来的上升趋势线就会从支撑作用演变成阻力作用，当确认阻力以后，股价往往会展开下跌行情，如图 2-11 所示。

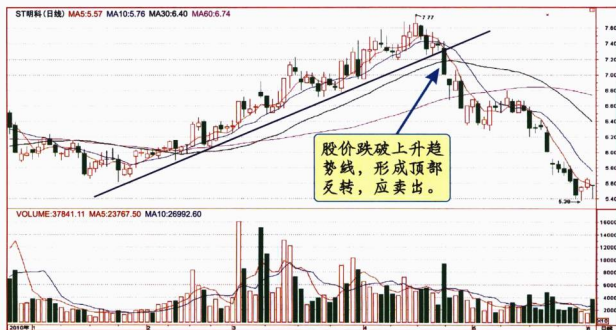

图 2-10



图 2-11

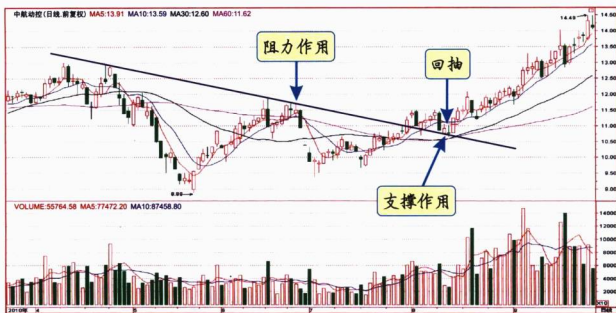

## 4. 趋势线突破的有效性。

研判股价对趋势线的突破是否有效，重点需要关注三个因素：角度、幅度和量能配合情况，如图 2-12 所示。

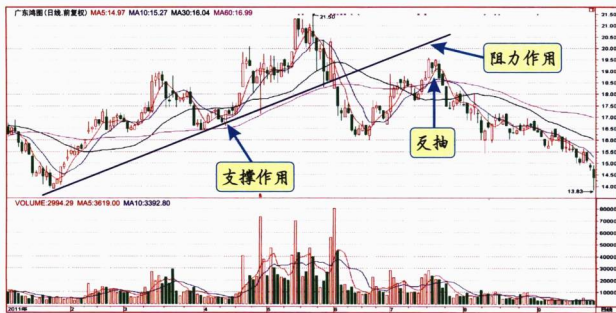

图 2-12

(1) 股价对趋势线突破时需要关注股价运行轨迹与趋势线的角度，角度越陡的，突破有效性越强；而角度越平缓的，有效性越弱，如图 2-13 所示。

(2) 如果收盘价突破了趋势线，必须超越3%才可信赖，如图 2-14 所示。假如在一天的交易时间里突破了趋势线，但其收盘价并没有突破趋势线，这并不算是突破，可以忽略，但这条趋势线仍然有用，如图 2-15 所示。

(3) 当股价向上突破下降趋势线的阻力时，需要大的成交量的配合；但向下跌破上升趋势线则不必如此，如图 2-16 所示。

(4) 股价穿越趋势线后，在趋势线的另一方停留的时间越长，突破越有效。





图 2-13



图 2-14

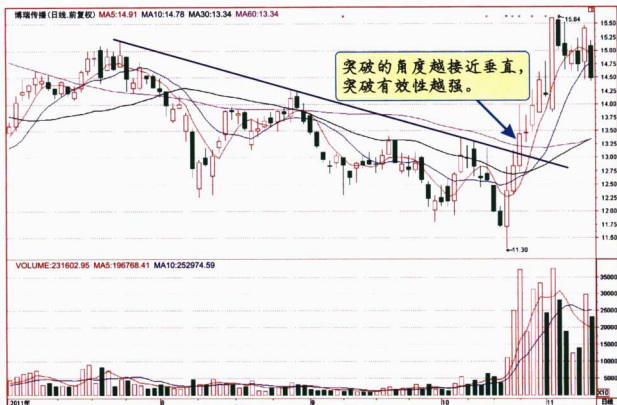

图 2-15

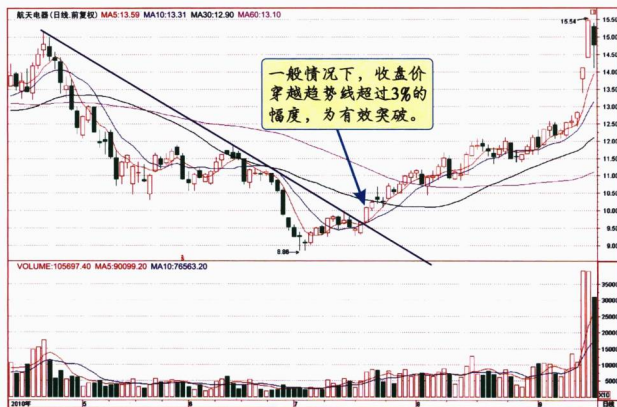

图 2-16

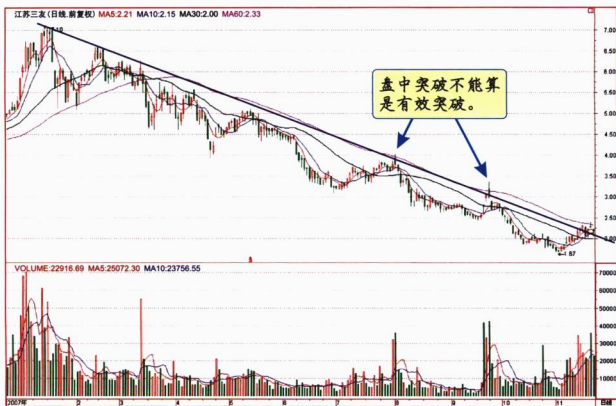

## 第二节 通道

### 一、通道的认识

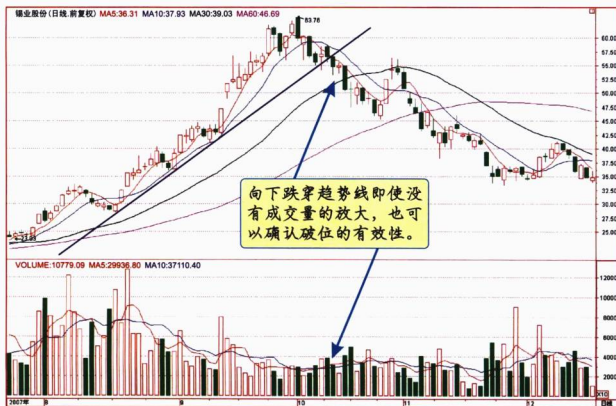
在所有的形态中，通道是最能反映价格趋势的形态之一，它可以清晰地反映出不同的趋势类型：**上升趋势构成上升通道；下降趋势构成下降通道；而水平趋势则对应横向通道。**

#### 1. 上升通道。

在得到了上升趋势线后，通过第一个波峰作这条趋势线的平行线，即上升轨道线，它和上升趋势线组成一个上升通道，如图 2-17 所示。

#### 2. 下降通道。

下降通道与上升通道原理相同，但方向相反。在得到了下降趋势线后，通过第一个波谷作这条趋势线的平行线，即下降轨道线，它和下降趋势线组成一个下降通道，如图 2-18 所示。

#### 3. 横向通道。

横向通道是对应水平趋势的一种通道，它由一组水平的平行线构成，如图 2-19 所示。



图 2-17



图 2-18

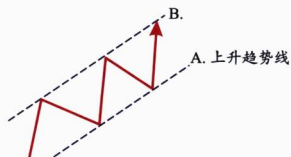

图 2-19

上升通道反映的是一种以买方力量为主导的市场；下降通道反映的是一种以卖方力量为主导的市场；而横向通道反映市场买方和卖方的力量相持，市场进入一个短暂均衡状态，这样的市场往往缺乏明确方向，但最终行情仍会选择朝一方突破。

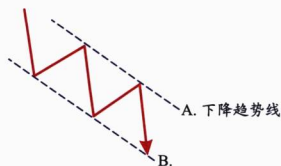

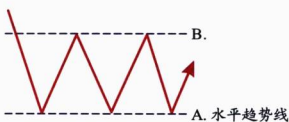

## 二、通道的基本要领

### 1. 通道的两条轨道线相互平行。

正是由于通道中两条轨道线(即支撑线和阻力线)相互平行,轨道线才不会出现相交的情况,通道才可以不断延伸,而我们才可以在一条不断延伸的通道中预测价格波动的高位和低位。

### 2. 通道可以相互包容。

根据道氏理论,市场中主要趋势、次级折返趋势和短期趋势可以同时存在,因此,按照规模的不同,不同类型的通道也可以相互包容,如图 2-20 所示。

### 3. 通道包含所有价格变化。

通道作为衡量趋势发展的形态,和趋势线一样,也应该包括价格的各个要素,即包含K线的四价(即开盘价、收盘价、最高价和最低价)。通道应尽可能包容所有的价格变化,如果价格突破通道的轨道线,即使之后并没有改变原有的趋势,仍然需要对通道进行及时的修正和跟进,谨防市场趋势的改变。



图 2-20

4. 上升通道需先确定支撑线(上升趋势线), 下降通道需先确定阻力线(下降趋势线)。

5. 通道的轨道线被触及次数越多, 通道越重要, 突破所造成的波动越大。

和趋势线一样, 通道的轨道线被触及次数越多, 代表价格在轨道线所受到的支撑或阻力越大, 轨道线越重要。如图 2-21 所示, 在通道1和通道2中, 由于通道2轨道线被价格测试的次数多于通道1, 通道2的重要性将大于通道1, 其延伸和突破在实际运用中的意义也就更大。

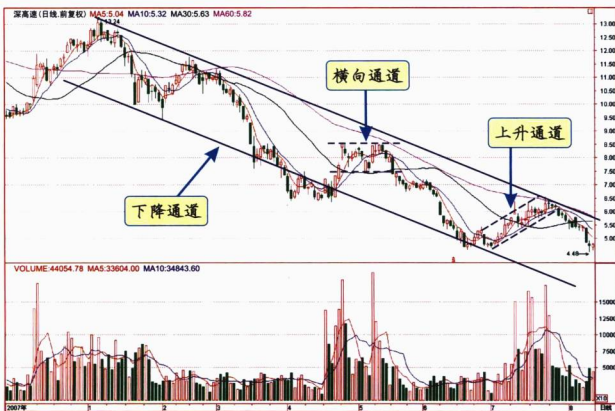

图 2-21

6. 下降通道通常较上升通道陡峭, 上升速度较慢, 但下跌速度较快。

### 三、通道的应用技巧

通道的应用就是利用通道, 协助我们正确判断和预测趋势变化以及目标价格, 从而达到盈利的目的。通道的应用主要分通道延伸和通道突破两个主要方面。

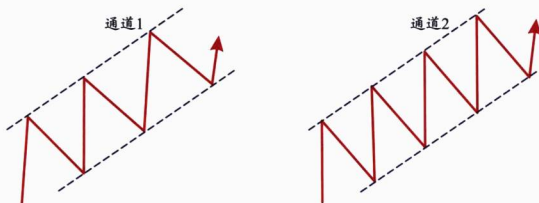
#### 1. 通道的延伸。

通道的延伸, 是通道的发展过程, 在这个过程中价格没有突破通道轨道线。在通道的延伸过程中, 主要有以下两个方面的运用。

(1) 支撑线买入, 阻力线卖出。通道的延伸表示原有的市场趋势没有改变, 在这种情况下, 不管是上升通道, 还是下降通道, 价格将在通道两条轨道线中有规律地波动, 在阻力线受阻回落, 但在支撑线获得支撑反弹, 而且幅度基本相同。

在图 2-22 中, 通道不断延伸, 价格在没有突破通道的情况下, 可在支撑线的 b 位置买入, 而在阻力线上的 s 位置卖出。



(2) 持仓。通过通道的变化可以判断持仓的时间，通道延伸的情况下，价格仍然遵循一定的规律和方向发展，只要通道没有被突破，市场原有的趋势就将延续，顺应原来趋势的交易就可以继续，直到通道被反方向突破。

在图 2-23 中，上升通道延伸的过程中，在 a 点买进的股票可以一直持有，直到 b 点位置通道被反方向突破，再考虑获利了结。



图 2-22



图 2-23

## 2. 通道的突破。

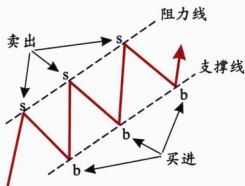
通道的突破在实战中有着积极的意义，通道的开始往往难以预测，但突破相对明确。通道的突破有以下三种应用：

### (1) 同方向突破。

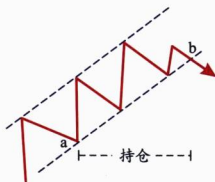
价格突破通道的方向和通道的方向一致，代表着通道虽然被突破，但原有趋势并非减弱，而是进一步增强，价格沿原来的方向加速发展。上升通道被同方向突破后，可以继续持股待涨，也可以在通道突破后继续做多；下降通道被同方向突破后，应继续观望。



图 2-24

在图 2-24 中，上升通道被突破前买进的股票，在 a 点被突破以后可以继续持有。a 点被突破后，线 B 成为后市价格发展的支撑线，投资者可以在线 B 附近（例如 b 点）继续买进。

## (2) 反方向突破。

价格突破通道，但突破的方向和通道方向相反，代表市场的走势正在发生转变，趋势可能发生改变。上升通道被反方向突破后，持股者应逐步减仓或了结离场；下降通道被反方向突破后，投资者可逐步建仓。

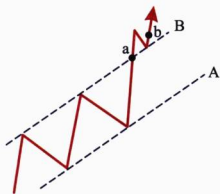

图 2-25

在图 2-25 中，当通道在 a 点被突破后，由于趋势有转弱迹象，投资者应逐步减仓或了结离场。当股价反抽至 b 点受阻回落时，应果断清仓。

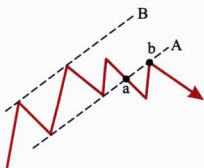

图 2-26

在图 2-26 中，当通道在 a 点被突破后，行情由弱转强，投资者可逐步介入，当股价回抽至 b 点受到支撑再次上涨时，可继续买入。

## (3) 通道突破的测算作用。

一旦通道被突破，价格通常将顺着突破的方向达到与通道宽度相等的距离，因此可以根据通道的宽度，以通道被突破的点为起点，顺着突破方向投射同等距离，估算出价格发展的目标价位。

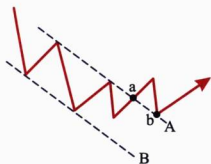

图 2-27

在图 2-27 中，上升通道在 a 点被突破，一般情况下突破之后，预期到达的目标位置将在 b 位置，a、b 之间的距离也就是通道的宽度 h，通过这种方法可以估算通道突破之后的目标价位。

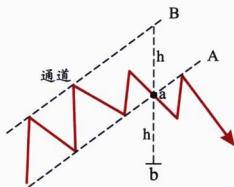

#### 四、通道应用时需注意的问题

##### 1. 假性突破问题。

在价格变化的过程中，并非所有的价格都会规律性地落在通道两条轨道线上，其间会出现短暂的价格穿越状况，但这并非代表价格已经突破了通道，而是经过短暂修正之后重新回到通道之中，并随着通道的延伸继续发展，这种状况我们称之为假性突破，如图 2-28 所示。



图 2-28

假性突破在实际情况中经常出现，投资者应当根据市场状况进行综合判断，具体情况具体分析。

##### 2. 通道的修正。

通道被同方向突破的情况下，价格仍将朝着原来的方向继续发展，这种情况需要对通道进行修正，以适应市场的进一步演变。

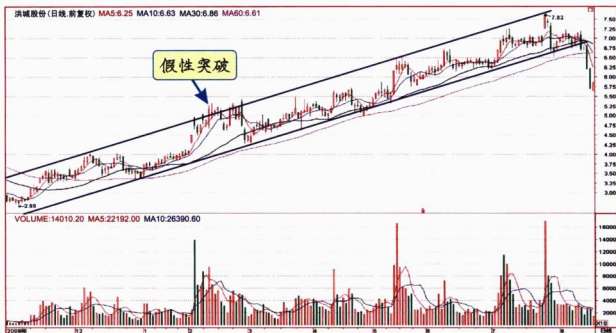

图 2-29

在图 2-29 中，原来由 1~3 和 2~4 构成的通道被突破以后，重新作出新的上升趋势线，并画出新的上升通道。由于价格突破上升通道，显示市场趋势加速上升，因而在突破之后，通道也需要进行必要的修正以反映市场趋势的变化。

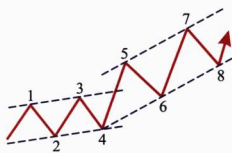

## 模拟实盘练习

## 一、选择题

1. 在上升趋势中，将股价波动的低点连接成一条直线，就得到( )。在下降趋势中，将股价波动的高点连接成一条直线，就得到( )。  
A. 水平趋势线    B. 上升趋势线    C. 下降趋势线    D. 无法确定
2. 趋势线中需要的三个基本点，其中两点确定趋势，第三点对趋势进行( )。  
A. 验证    B. 反抽    C. 突破    D. 配合
3. 图 2-30 中有 a、b、c 三条趋势线，请选出下面说法有误的一项。( )



图 2-30

- A. a 过于陡峭，不能持久。
  - B. b 的斜率适中，是比较稳定的趋势线。
  - C. c 角度平稳，趋势较强。
  - D. c 角度过缓，趋势较弱。
4. 研判股价对趋势线的突破是否有效，需要重点关注三个因素。下面的选项中，哪一个不是需要重点关注的因素。( )  
A. 角度    B. 幅度    C. 时间    D. 量能
  5. 下面关于通道的说法有误的是( )。  
A. 通道有上升通道、下降通道和横向通道之分。  
B. 上升通道反映的是一种以买方力量为主导的市场；下降通道反映的是一种以卖方力量为主导的市场；而横向通道反映市场买、卖方的力量相持，市场进入一个短暂均衡状态，这样的市场往往缺乏明确方向。  
C. 通道的两条轨道线相互平行。

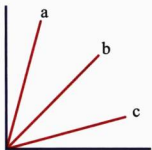

**形态逼真 战法与操练**

D. 市场中主要趋势、次级折返趋势和短期趋势不能同时存在，因此，按照规模的不同，不同类型的通道是不能相互包容的。

6. 选出图 2-31 中标示不正确的地方。( )



图 2-31

7. 一旦通道被突破，价格通常将顺着突破的方向达到与通道宽度相等的距离，因此可以根据通道的宽度，以通道被突破的点为起点，顺着突破方向投射同等距离，估算出价格发展的目标价位。关于图 2-32 中通道突破后目标价位说法正确的是( )。

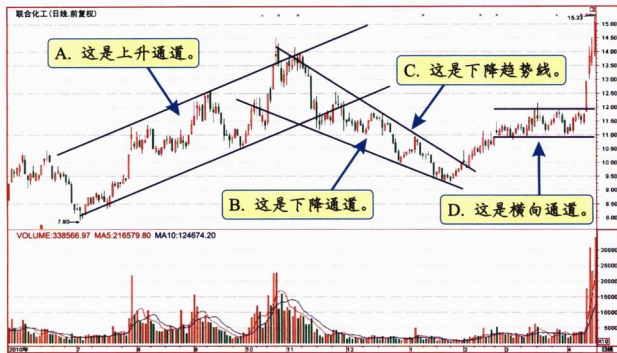

图 2-32

- A. 目标价位是f处
- B. 目标价位是g处
- C. 目标价位比g处低
- D. 目标价位比f处高

参考答案:

1. B、C    2. A    3. C    4. C    5. D    6. B    7. A

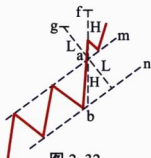
## 二、画图题

1. 画出长期上升趋势线。



图 2-33

2. 画出长期水平趋势线。



图 2-34

3. 画出长期下降趋势线。



图 2-35





4. 画出长期下降通道。



图 2-36

5. 画出水平通道。



图 2-37

6. 画出长期上升通道。



图 2-38

参考答案:

1. 长期上升趋势线。



图 2-39

2. 长期水平趋势线。

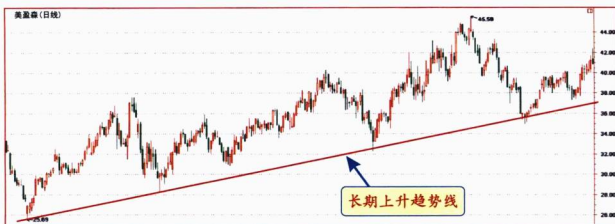

图 2-40

3. 长期下降趋势线。



图 2-41

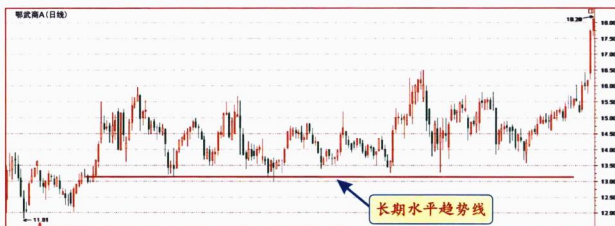

参考答案:

4. 长期下降通道。

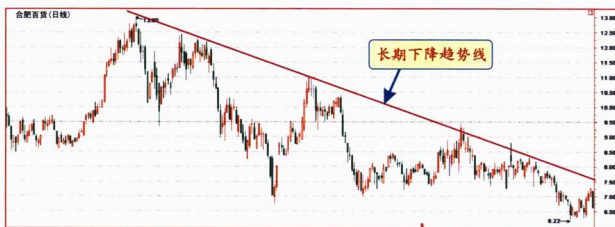

图 2-42

5. 水平通道。

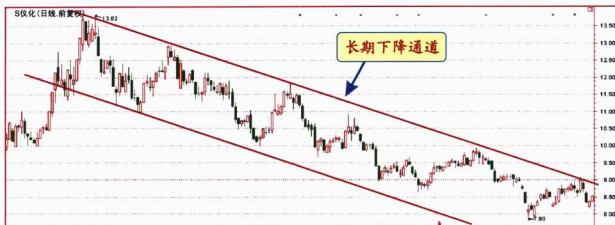

图 2-43

6. 长期上升通道。



图 2-44

## 三、问答题

1. 仔细观察图 2-45 中的股价走势，画出趋势线，说出其名称、特征和技术含义。投资者见到这种趋势该如何操作？

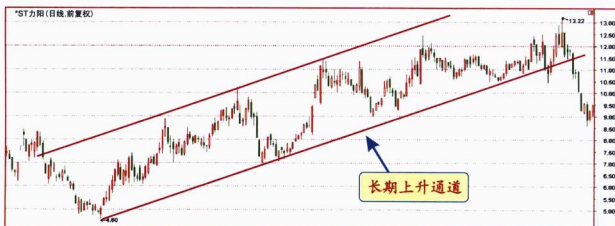

图 2-45

## 参考答案：

1. 如图 2-46 所示，该趋势线叫下降趋势线，它是将下降趋势中各波峰的高点相连而成的。下降趋势的主要特征是：波峰和波谷依次降低，后一个波峰明显低于前一个波峰，同样，后一个波谷明显低于前一个波谷。在下降趋势形成过程中，市场空方占据上风，而市场做多力量明显不足，整个市场表现为一轮下跌行情。投资者遇到下降趋势，应以空仓观望为主，待市场底部形成且股价突破下降趋势线后再逐步介入。



图 2-46



2. 仔细观察图 2-47 中的股价走势，分析图中趋势线对股价的支撑和阻力作用。



图 2-47

3. 仔细观察图 2-48 中的股价走势，指出该趋势的名称，画出趋势通道线，并分析投资者如何在该趋势通道内进行操作？



图 2-48

参考答案:

2. 如图 2-49 所示, 趋势线 m 原为上升趋势中的支撑线, 在 a 处被击穿后即成为一条阻力线, 对随后的价格运动构成了压制。趋势线 n 原为下降趋势中的压力线, 在 b 处被突破后即转换成了一条支撑线, 对随后的价格运动形成支撑。



图 2-49

3. 图 2-48 的走势为上升趋势。在图 2-48 中可以画出一个近乎完美的上升通道, 该股在上涨过程中完全在这个通道内运行。上升通道反映的是以买方力量为主导的市场。股价在上升通道的下轨处获得支撑, 而在上轨处会受到较大的阻力。在这个上升通道中, 每次股价回落到通道的下轨处受到支撑时, 都是建仓的极好时机。而当价格攀升到通道的上轨处受阻时, 则是短线获利了结的机会。投资者可以利用上升通道的上、下轨确定自己的进出时机, 在上升通道内高抛低吸, 做到利润最大化, 如图 2-50 所示。



图 2-50



4. 画出图 2-51 中的长期下降趋势线，并说一说该线对股价所造成的影响以及如何根据下降趋势线进行操作？

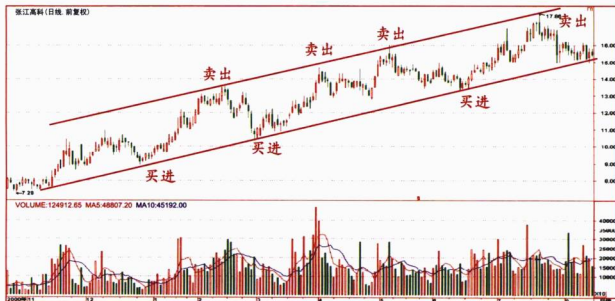

图 2-51

5. 画出图 2-52 中的长期上升趋势线，并说一说该线对股价所造成的影响以及如何根据上升趋势线进行操作，然后指出投资者应在图中哪个位置离场观望。



图 2-52

## 参考答案:

4. 如图 2-53 所示, 该股形成下降趋势后, 接下来一年多的行情都受到下降趋势线的压制。如图中的 a、b、c 三处, 每次股价反弹到下降趋势线附近, 就因为下降趋势线的阻力作用而向下回落。而当股价在 d 处向上突破长期下降趋势线后, 该线则对行情起了支撑作用, 如图中的 e 处, 股价回落到下降趋势线附近就马上回升。投资者在下降趋势中抢反弹时, 当股价触及趋势线而不突破, 则应卖出股票; 当股价向上突破下降趋势线后, 则可先少量买入股票, 待股价回抽趋势线受到支撑止跌回升时加仓买入。



图 2-53

5. 如图 2-54 所示, 该股形成上升趋势后, 在接下来一年多的时间里, 行情始终受到上升趋势线的支撑。如图中的 a、b、c、d、e 这五处, 股价每次回落到上升趋势线附近, 都会受到上升趋势线的支撑而止跌回升。投资者在波段操作的过程中, 可以上升趋势线作为买入的参考之一, 当股价回落到趋势线附近出现明显止跌时, 便可买入。图中 f 处股价以连续向下跳空的方式跌破上升趋势线, 说明上升趋势结束, 投资者应尽快离场观望。



图 2-54





6. 如图 2-55 所示, 图中的上升趋势线 m 画得是否正确? 如果不正确, 请你对它进行修正, 并说一说画趋势线时应注意哪些问题。

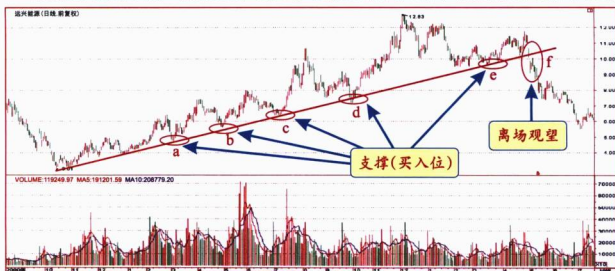

图 2-55

7. 仔细观察图 2-56, 画出下降通道和上升通道, 并根据通道的应用技巧说一说其在现实操作中的重要作用。

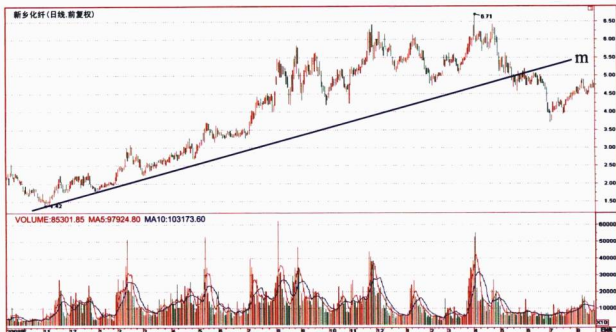

图 2-56

## 参考答案:

6. 如图 2-57 所示, 图中线 m 虽是最低点和次低点的连线, 但是在接下来行情发展的过程中, 并未被股价触及到; 而直线 n 是次低点 and 下一个低点的连线, 该线在行情发展的过程中多次对股价起支撑作用, 所以直线 n 才是正确的上升趋势线。在画趋势线时, 不一定要从最高点或最低点画起, 有时候起点点往往是次高点或是次低点; 另外, 在画趋势线时, 可以通过不同的高点或低点画出不同的趋势线, 待股价变动一段时间后, 保留经过验证能够反映波动趋势, 具有分析意义的趋势线; 还有, 如果所画的直线被股价触及的次数越多, 那么其作为趋势线的有效性越被得到确认。



图 2-57

7. 如图 2-58 所示, 直线 m 和 n 组成下降通道, 直线 x 和 y 组成上升通道。在通道延伸的过程中, 我们可以利用通道的上轨(阻力线)和下轨(支撑线)进行买卖, 即股价没有突破通道的情况下, 在下轨的 b 位置买入, 然后在上轨的 s 位置卖出。从图中可以看出, 即使是在下降趋势中, 我们仍然可以运用这种方法赚取短线差价。而当空头市场结束, 多头行情展开时, 我们还可以进行长线操作, 即在低位买进股票后一直持有, 直到股价跌破通道下轨, 再获利了结, 如图中低位买进的股票可以等到画圈处再卖出。



图 2-58

形态逼真 战法与操练

8. 仔细观察图 2-59，画出图中重要的趋势线，并说一说你对该股后市走势的看法。



图 2-59

9. 如图 2-60所示，王先生认为该股目前已经突破了下降趋势线m，且股价又受到支撑线n的支撑，所以准备买入该股。你觉得现在能买进吗？为什么？



图 2-60

## 参考答案:

8. 如图 2-61 所示, 通过 a 点和 b 点可以画出一条上升趋势线, 通过 e 点和 f 点可以画出一条下降趋势线。从图中可以看到, 股价在 d 处跌破了上升趋势线, 之后经过整理再次上攻, 但仍然无法突破上升趋势线; 另外, e、f、g 三个高点一个比一个低, 且 g 点明显受阻于由 e 点和 f 点连成的下降趋势线, 说明下降趋势已经形成, 股价可能继续在这两条趋势线下方运行。



图 2-61

9. 现在仍不是买进的时机。该股突破下降趋势线 m 后, 原先的趋势线就转化成了价格运动的支撑线, 所以, 我们就需要画一条新的下降趋势线作为参考。如图 2-62 所示, 我们可以连接第一个高点 a 和最新形成的高点 b 画出一条新的下降趋势线。通过观察, 可以发现, 虽然股价突破了原先的下降趋势线 m, 但是仍在新的下降趋势线下方运行。图中的 c 处便是对新的下降趋势线的确认。所以, 当前整体的行情仍处于下降趋势中, 不宜买进。



图 2-62

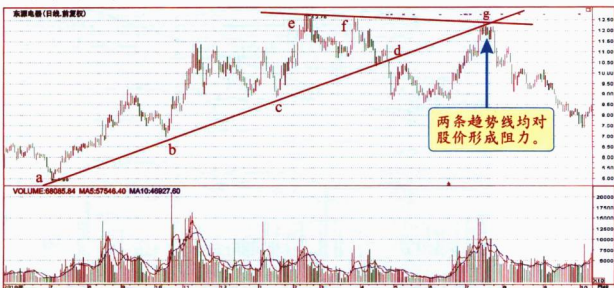

10. 如图 2-63 所示, 前幾天老張看到該股股價重新返回到上升趨勢線之上, 且突破了前期高點, 認為可以再做一波行情, 于是在圖中 a 處進了不少貨, 但是買入後股價又再次回到了趨勢線下方。他不知道現在應該繼續持股還是止損离场, 請你運用趨勢線的相关知识, 幫老張分析一下該怎麼辦?



圖 2-63

### 參考答案:

10. 我認為目前老張應該繼續持股。我們知道, 當股價跌破原先的上升趨勢線後又重新回到趨勢線上方時, 我們應該對原來的趨勢線進行修正。如圖 2-64 所示, 如果我們把第一個低點和最新形成的低點相連, 可以畫出一條新的上升趨勢線。從圖中可以看到, 股價回落到原先的趨勢線下方後, 受到了新趨勢線的支撐, 從而再次調頭向上運行。所以, 只要股價不破新形成的上升趨勢線, 老張就應該繼續持股待漲; 而一旦有效跌破新趨勢線, 則應止損离场。



圖 2-64

## 五大理由买卖实操

观察图 2-65 中股票的技术形态，制定买卖策略，并填写下列表格。

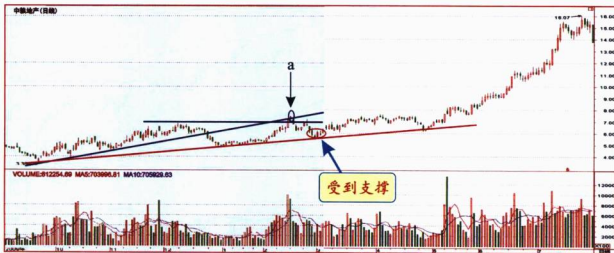

图 2-65

## 五大理由买卖法

技术分析	买卖信号
理由一(趋势):	
理由二(形态):	
理由三(价量):	
理由四(MACD):	
理由五(KDJ):	
后市方向及操作建议:	



参考答案:



图 2-66

## 五大理由买卖法

技术分析	买卖信号
理由一(趋势): 股价上涨至上升通道上轨后回落, 并跌穿通道下轨。	卖
理由二(形态): 最后一个交易日股价向下跳空, 空方力量强大。	卖
理由三(价量): 价量出现背离。	卖
理由四(MACD): DIF与DEA在高位死叉。	卖
理由五(KDJ): KDJ与股价出现顶背离后形成死叉。	卖
后市方向及操作建议: 后市看跌, 应出局观望。	

点评: 该股在反抽下轨并回补缺口后, 出现了一波快速杀跌行情。跌破上升通道意味上涨趋势可能结束, 投资者应引起警惕。

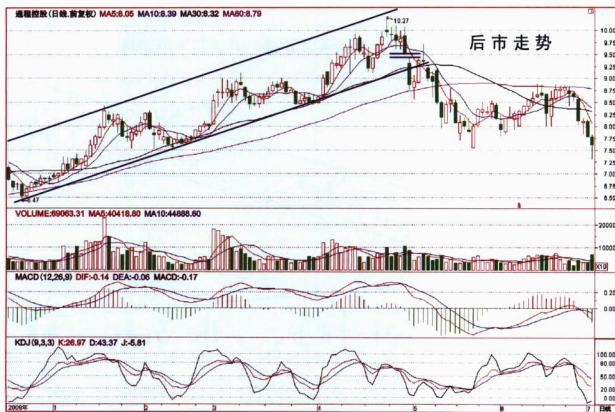

## 第三章 主要技术形态分析

### 第一节 头肩顶

#### 一、概念解释

头肩顶是形态分析中重要的一种分析形态之一，它是一个长期趋势的转向形态，常出现在一段升势的尽头，通过连续的三次起落构成该形态的一个头部和两个肩部。一般把头部两侧的低点连接而成的线称为颈线。

#### 二、形态示意图



图 3-1

#### 三、形态特征

1. 上升途中出现3个峰顶，分别为左肩、头部和右肩。
2. 左肩、右肩的最高点基本相同，部分头肩顶的右肩比左肩低，而头部最高点比左右两肩最高点要高。
3. 当股价第三次上冲失败回落击破颈线时，头肩顶成立。
4. 如果颈线向下倾斜，显示市场非常疲乏无力。
5. 成交量方面，左肩最大，头部次之，而右肩最少。说明股价上升时追涨力量越来越弱，股价有涨到头的意味。



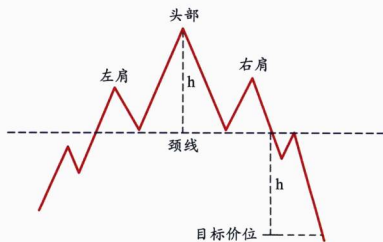

6. 跌破颈线时，成交量可大可小。若成交量在跌破时激增，则显示市场抛售力量大，股价会在成交量的增加下加速下跌。

7. 股价跌破颈线后可能会出现暂时性的回升(反抽)，这情形通常在低成交量的跌破时出现。不过，暂时回升一般不会超越颈线水平。

8. 头肩顶有时并不是想象中那样标准，可能会出现双头、双左肩或者双右肩的情况，也就是我们所说的复合头肩顶，如图 3-2 所示。

9. 若股价最后在颈线水平回升，且高于顶部，或是股价于跌破颈线后回升高于颈线，这可能是一个失败的头肩顶，不宜信赖。



图 3-2

#### 四、买卖策略

1. 头肩顶是一种杀伤力极强的技术形态，离场过晚，会给投资者造成重大损失。因此，当股价形成头肩顶锥形时，投资者可先主动减仓，降低仓位，日后一旦股价跌破颈线，再将剩下的股票全部卖出。

2. 头肩顶跌破颈线后有两种走势：一种是跌破后反抽，形成两个明显的卖点；另一种是跌破后一路下跌，这时就只有一个卖点，如图 3-3 所示。

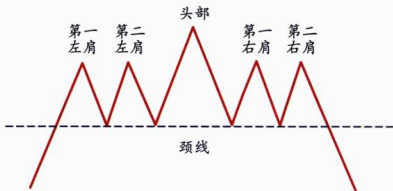

图 3-3

3. 一般来说，头肩顶形成的时间越长，后市跌幅就越大。所以投资者在分析过程中，应对周K线图、月K线图形成的头肩顶形态引起高度的重视，一旦周K线图、月K线图形成头肩顶形态，说明中长期趋势已转弱，后市可能出现较长时间的跌势。

4. 股价跌破颈线后，其下跌的最小幅度通常为最高点至颈线位的股价差 $h$ ，如图3-1所示。

5. 如何才算有效跌破，业内争议颇大。“双3原则”是目前使用比较普遍的一种有效跌破的确认原则。即符合价格跌破重要价位3%以上，或跌破重要价位后3日以上仍无法回升，上述两个条件符合其中一个即可确认。

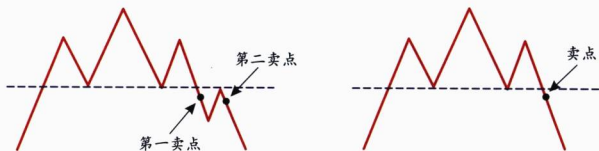
### 五、实例示范



图 3-4



## 第二节 头肩底

### 一、概念解释

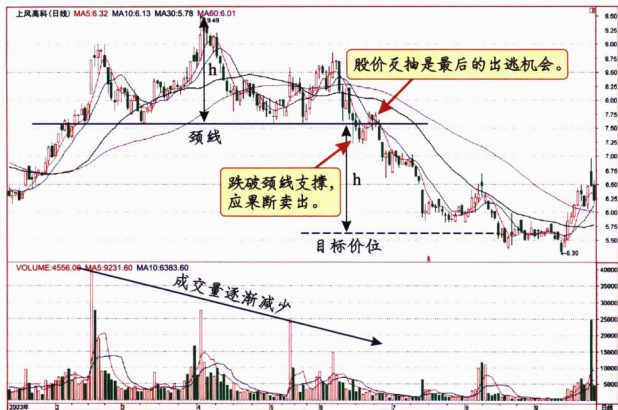
头肩底是与头肩顶反方向的形态，又称“倒头肩”，这一形态的构成跟头肩顶相似，即由左肩、头部、右肩构成。一般把头部两侧的高点连接而成的线称为颈线。

### 二、形态示意图



图 3-5

### 三、形态特征

1. 在跌势中出现。
2. K线走势形成中间低，两边高的形态特征。左右两谷底基本在同一水平。
3. 只有确定了颈线位置并等到颈线被突破，头肩底形态才算成立。
4. 头肩底的颈线一般轻微下斜。
5. 成交量呈现放大、缩小、再放大的过程，即左肩和头部成交量大，右肩量小，最后突破颈线时量再放大。
6. 股价突破颈线后可能会出现暂时性的回跌(回抽)，但回跌不应低于颈线。若回跌低于颈线，或是股价在颈线水平回落，无法突破颈线阻力，且还低于头部，这可能是一个失败的头肩底形态。

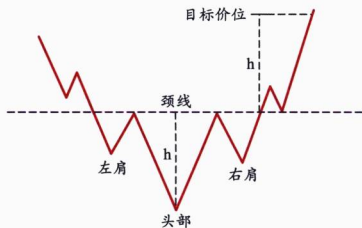

7. 跟头肩顶一样，头肩底也会变成复合头肩底。其走势和形状与头肩底十分相似，只是肩部、头部或者两者出现多于一次，如图 3-6 所示。



图 3-6

#### 四、买卖策略

1. 头肩底有两种突破形态：一种是突破颈线后有一个回抽，这时有两个买点；另一种是突破颈线后一路上扬，这时就只有一个买点，如图 3-7 所示。

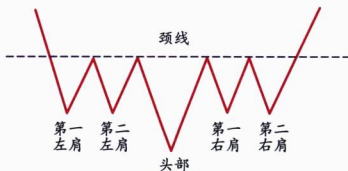

图 3-7

注意：判断股价是否为有效突破，我们可参考上一节中提到的“双3原则”。另外，当股价向上突破时，成交量是否有效放大，也值得我们关注。若股价向上突破颈线时，成交量无明显增加，可能是一个“假性突破”，投资者应逢高卖出或退场观望。

2. 有些大胆的投资为了获取更大的利润，通常在“头肩底”的右肩形成中即开始建仓，也就是根据一般情况下形态对称的特性，右肩接近左肩低点时买入。

3. 突破头肩底颈线后，股价未来上升的最小幅度为最低点至颈线位的股价差 $h$ ，如图 3-5 所示。

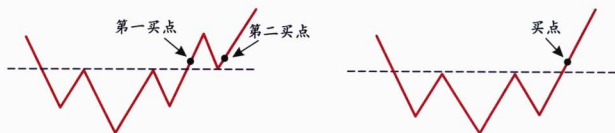

## 五、实例示范



图 3-8

## 操盘心得

初学者易犯的错误:

1. 轻信别人推荐的股票;
2. 选择报上登载的绩优股;
3. 追涨杀跌;
4. 盲目投资;
5. 从不做止损;
6. 不断向下摊平买入;
7. 赚了一点就逃;

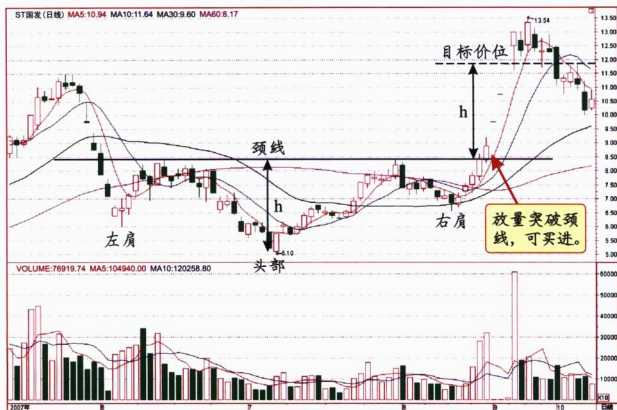
.....



### 第三节 双重顶

#### 一、概念解释

双重顶也称M头(或双顶),是当价格在某时段内连续两次上升至相近高度时而形成的价位走势图形。双重顶的形状像两座山头相连,是一种较为常见的出货形态。若价格跌破颈线,便会较急速的滑落,颈线也由支撑线转变为阻力线。

#### 二、形态示意图



图 3-9

#### 三、形态特征

1. 双重顶的两个高点(即顶部)不一定在同一水平,一般两者之间相差不大于3%的幅度。
2. 第二个头部的成交量较第一个头部显著减少,反映市场的购买力量已转弱。
3. 日线双重顶的形成周期一般要在1个月(20或22个交易日)以上,如果双重顶形成的时间少于1个月就可能是失败的双重顶。
4. 双重顶的判断必须紧扣“颈线穿越”这一点,即收市价格要明显跌破颈线。
5. 股价跌破双重顶颈线后,通常会出現短暂的反方向移动(反抽),但只要反抽不高于颈线,形态依然有效。

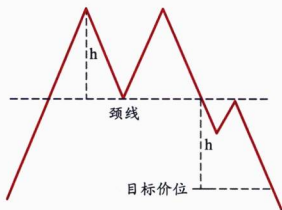

#### 四、买卖策略

1. 股价形成第一个高点后向下调整，其后再度向上盘升至第一个高点附近，当成交量明显萎缩或出现放量滞涨的形态，投资者可主动减仓或先出局观望。

2. 股价跌破颈线时应果断清仓离场。

3. 双重顶形态可以通过测算双重顶的高度确定目标价位。由于双重顶的两个顶基本处于同一水平，测算出顶点到颈线的垂直距离 $h$ ；同时，以突破点为起点，向下投射等同 $h$ 的距离，就是双重顶的目标价位，如图3-9所示。

#### 五、实例示范



图3-10

### 操盘心得

分析行情要做到：观其形、辨其意、审其时、度其势。

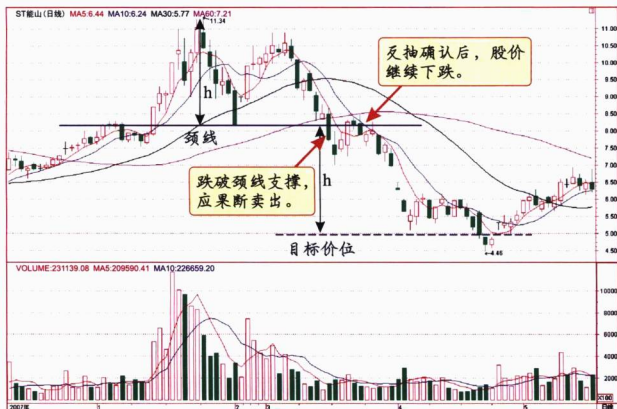

## 第四节 双重底

### 一、概念解释

双重底也称W底(或双底),是价格在某时段内连续两次下跌至相近低点时而形成的价位走势图。若价格突破颈线,则是一个买进的信号。

### 二、形态示意图



图 3-11

### 三、形态特征

1. 双重底的两个低点(即底部)不一定在同一水平上,一般两者之间相差不大于3%的幅度。
2. 第二个底部形成时,成交量一般比第一个底部要少,而向上突破颈线时成交量必须迅速放大。
3. 双重底的形成时间一般在1个月以上,形态持续的时间越长,价格突破之后的跟进操作就越有效。
4. 双重底的判断必须紧扣“颈线穿越”这一点,即日内收市价格要明显高于颈线。
5. 股价突破双重底颈线后,通常会出现短暂的反方向移动(回抽),但只要回抽不低于颈线,形态依然有效。



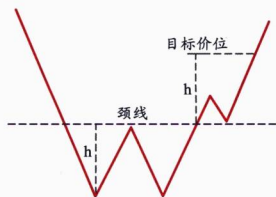

#### 四、买卖策略

1. 股价回落到第一个低点附近受到支撑后，成交量萎缩至地量状态时，临盘应展开中线或中长线建仓。

2. 股价向上突破颈线时，如果成交量迅速放大，则应在第一时间果断买入。

3. 当股价回抽试探颈线支撑有效，再次放量上攻时，是第二个极佳的买点。

4. 双重底形态可以通过测算双重底的高度确定目标价位。由于双重底的两个底基本处于同一水平，测算出底部低点到颈线的垂直距离 $h$ ；同时，以突破点为起点，向上投射等同 $h$ 的距离，就是双重底的目标价位，如图 3-11 所示。

5. 股价突破双重底颈线后接近目标升幅时，如果股价滞涨，要考虑逐步减持。

#### 五、实例示范



图 3-12

#### 操盘心得

趋势一旦变调，千万不要死守不放。

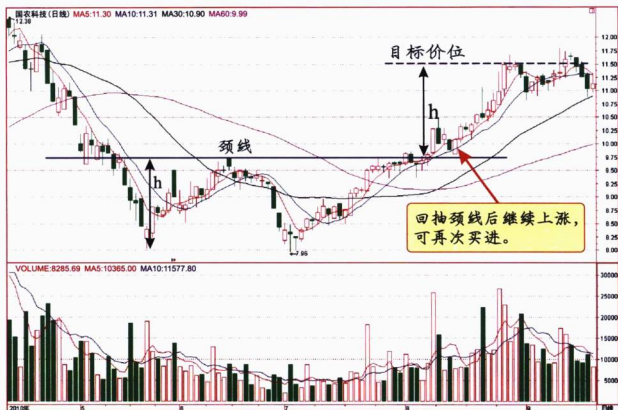

## 第五节 三重顶

### 一、概念解释

三重顶是双重顶的延伸，只不过比双重顶多一个头而已。它由三个高点 and 两个低点构成。若股价跌破颈线（两个低点的连线），就会展开一波较大幅度的下跌行情。

### 二、形态示意图



图 3-13

### 三、形态特征

1. 三重顶的三个顶部不一定在同一水平，只要幅度不超过3%就不会影响形态的分析。
2. 在第一个顶部形成之前，价格从底部启动已经有了相当大的涨幅，涨幅越大越可靠。
3. 在三重顶中，通常第一个顶的成交量最大，第二个顶次之，最后一个顶最少，最好是成交量呈明显萎缩状态。
4. 三重顶的形成周期从第一个顶算起一般要在2个月以上，否则可能是失败的三重顶。
5. 三重顶只有在沿着两个中间低点的支撑水平被向下突破后，才得以确认。

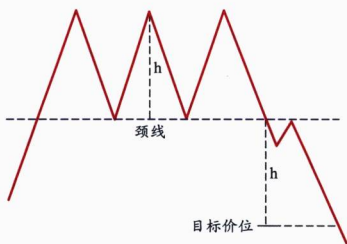

#### 四、买卖策略

1. 当三重顶形成第三个顶时，如果上升时成交量明显萎缩或出现放量滞涨形态，显示出即将下跌的征兆，投资者应主动减仓或离场观望。

2. 股价跌破颈线时应果断清仓离场。

3. 三重顶形态可以通过测算三重顶的高度确定目标价位。先测算出顶点到颈线的垂直距离 $h$ ；同时，以突破点为起点，向下投射等同 $h$ 的距离，就是三重顶的目标价位，如图 3-13 所示。

4. 由于三重顶所蕴含的做空动能非常强大，其所预测的目标只是一个短期需要休整的目标价位，并不代表到达目标后就会止跌企稳，往往是股价休整之后还会继续下跌。

#### 五、实例示范



图 3-14

## 第六节 三重底

### 一、概念解释

三重底是双重底的延伸。它由三个高度相近的低点和顶部的两个高度相近的高点所构成。若价格突破颈线(两个高点的连线)，就会展开一波较大幅度的上升行情。

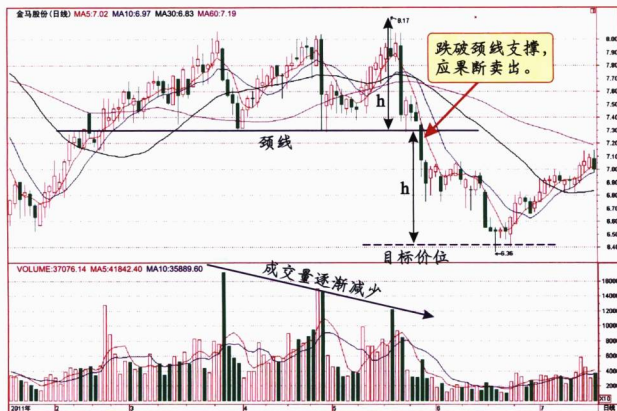
### 二、形态示意图



图 3-15

### 三、形态特征

1. 三重底的三个低点不一定在同一水平，只要幅度不超过3%就不会影响形态的分析。
2. 在第一个底部形成之前，价格从顶部启动已经有了相当大的跌幅，跌幅越大越可靠。
3. 在三重底形成过程中，成交量通常会逐渐减少，直至价格从第三个低点回升时，成交量才逐渐增加。
4. 三重底的形成周期一般在2个月以上。
5. 三重底只有在沿着两个中间高点的压力线被突破后，才得以确认，成交量在向上突破时要增加。

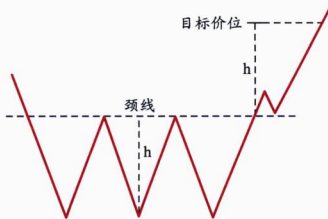

#### 四、买卖策略

1. 股价在三重底下轨受到支撑后，成交量萎缩至地量状态时，临盘应展开中线或中长线建仓。
2. 股价向上突破颈线时，如果成交量迅速放大，则应在第一时间果断买入。
3. 当股价回抽试探颈线支撑有效，再次放量上攻时，是第二个极佳的买点。
4. 三重底形态可以通过测算三重底的高度确定目标价位。先测算出底部最低点到颈线的垂直距离 $h$ ；同时，以突破点为起点，向上投射等同 $h$ 的距离，就是三重底的目标价位，如图 3-15 所示。
5. 股价突破三重底颈线后的升幅与目标价位接近时，如果股价滞涨，要考虑逐步减持。

#### 五、实例示范



图 3-16

## 第七节 倒V形

## 一、概念解释

倒V形是一种波动极大的顶部转势形态，股价在大幅上升之后大幅下跌，期间很少调整或只有微小调整。头部为尖顶，就像一个倒写的英文字母“V”字形状。

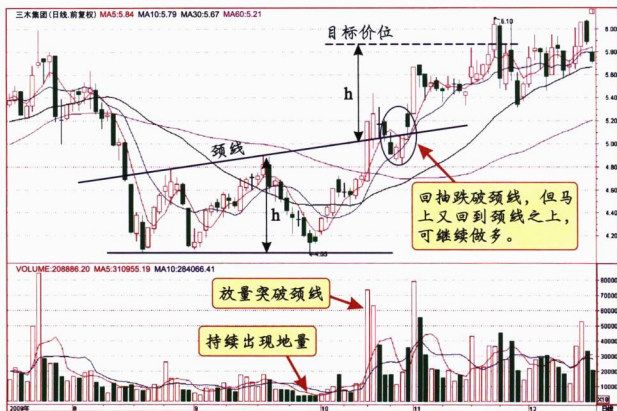
## 二、形态示意图



图 3-17

## 三、形态特征

1. 出现在股价大幅上涨或快速上涨之后。
2. 一上一落，走势都相当陡峭，形状看上去就像一个倒写的英文字母“V”。
3. 上升阶段，股价短时间持续上攻，由于上升速度快，促使倒V形左方走势十分陡峭，股价大幅上升。

4. 股价大幅上升后，受到利空消息的影响，卖盘突然涌现，令涨势停止，形成十分尖锐的倒V形顶部。转势点的成交量往往特别大，许多时候是天量。

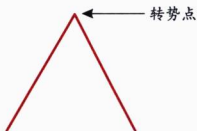
5. 下跌时成交量可大可小，无量空跌是倒V形反转常见的一种情况。

6. 倒V形反转还有一种变体叫扩展倒V形，其形状如图 3-18所示。在市场转折后，马上形成一个小平台，当平台被跌破后，股价继续下跌，完成整个形态。



图 3-18



#### 四、买卖策略

1. 倒V形是一种杀伤力极大的顶部形态，能够及时判断该形态，可有效地避免高位套牢。
2. 如果行情经过一段时间的持续上升，在最高价当天，成交量突然大幅度增加，随后出现倒V形反转的大跌趋势时，后市下跌的幅度大部分都会较深，应该趁高价卖出。
3. 扩展倒V形出现时，应把股价向下跌破小平台当做最后止损位。
4. 倒V形整体下跌目标的测量主要以之前的上涨行情幅度为标准，两者幅度基本相等。

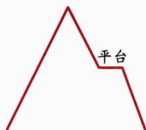
#### 五、实例示范



图 3-19

## 第八节 V形

### 一、概念解释

V形反转是一种剧烈的底部转势形态。股价在大幅下跌之后随即大幅上升，期间没有明显的调整，反映市场的走势也极为波动。其形态与英文字母“V”相近。

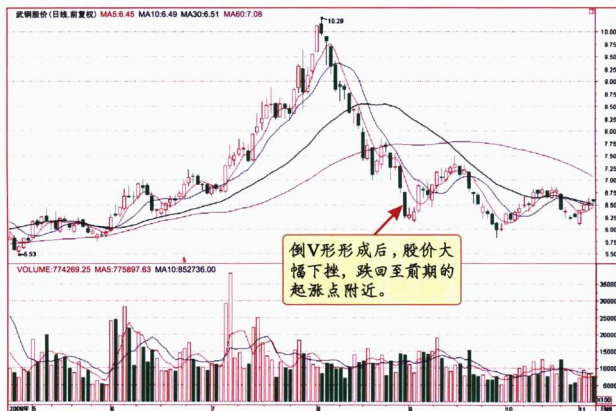
### 二、形态示意图



图 3-20

### 三、形态特征

1. V形反转出现在股价连续下跌或大幅下跌之后，一般伴有重大利好消息的配合。
2. 一落一上，走势都相当陡峭，形状看上去就像一个“V”字。
3. V形的左方跌势十分陡峭，持续时间较短。
4. V形的底部为转势点，多在恐慌性杀跌后出现，且形态十分尖锐。一般来说，形成转势点的时间仅仅一两个交易日，而且在这低点中，成交量明显增大。
5. 回升阶段，股价从低点回升，成交量也随之增加。
6. 在形成V形走势期间，上升或下跌阶段可能呈现变异，股价在一段时间内出现横向发展，其后打破徘徊区，继续完成整个形态，这种形态称之为伸展V形，如图3-21所示。

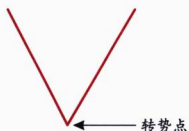

图 3-21







#### 四、买卖策略

1. V形反转出现的可能性较大，但研判较困难，很不容易把握它的买卖时机。
2. 如果行情经过一段时间的持续下跌，在最低点当天，成交量突然大幅增加，随后出现V形反转的大涨走势时，后市上涨的潜力较大，应该趁低买进。
3. V形没有明确的买点，其最佳买点是低位放量，股价不能再往下跌的回升初期。
4. 股价反弹后，上升的幅度通常为前一波下跌行情的幅度。

#### 五、实例示范



图 3-22

### 操盘心得

掌握大盘狂泻后的复苏契机。

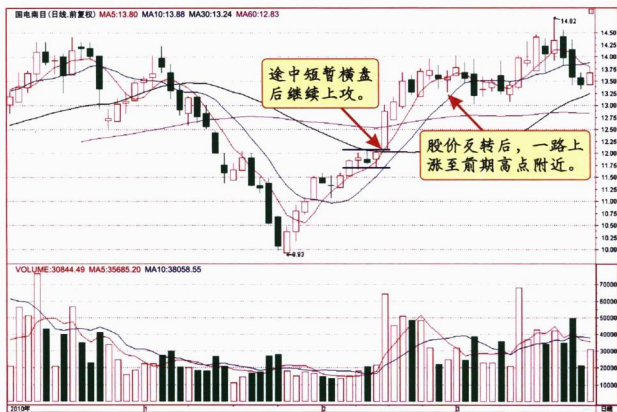

## 第九节 圆形顶

### 一、概念解释

圆形顶是股价经过一段时间上涨后，出现滞涨现象，然后开始小幅盘整再转向急跌，形成一个口朝下的圆弧形态。

### 二、形态示意图



图 3-23

### 三、形态特征

1. 此形态常出现于绩优股中，由于持股者心态稳定，多空双方力量很难出现急剧变化，所以主力在高位慢慢派发，K线形成圆弧状。
2. 圆形顶形成过程中，成交量通常呈圆弧状，即股价攀升时，成交量增加，在上升至顶部时反而显著减少；股价下滑时，成交量又开始放大。但有时，成交量无明显特征，呈现不规则放大和缩小状态，表现凌乱，不过平均水准比平常要高。
3. 有时圆形顶形成后，股价并不马上下跌，而是反复横向发展，形成徘徊区域。一般徘徊区很快便会被突破，股价按预期继续下跌。
4. 圆形顶完成所花费的时间越长，上档套牢浮筹相对越多，向下跌破后的下跌力道就越强劲。

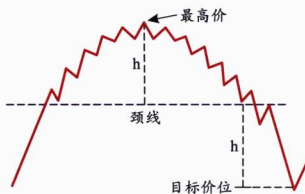

#### 四、买卖策略

1. 当股价往下跌破圆形顶的颈线时，不管当时成交量是否增加，都应积极卖出观望。
2. 股价向下跌破颈线后的最小跌幅至少为圆形顶最高价到颈线的垂直距离 $h$ ，如图 3-23 所示。
3. 当颈线不明显时，卖出点可选择在下跌速度开始加快或圆形顶已初步构成时。

#### 五、实例示范



图 3-24

### 操盘心得

颈线一旦被突破，标志着一方胜出和另一方的溃败，这就意味着形态之后必出趋势，大形态出大趋势，小形态出小趋势，而趋势一旦展开就不易结束，直至能量释放完毕，新的形态日趋成形。

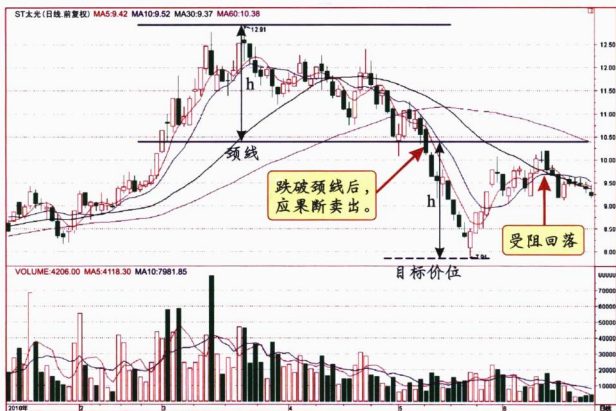

## 第十节 圆形底

### 一、概念解释

圆形底是指股价位于低价区时，K线呈圆弧形排列的底部形态。它是在多空双方力量基本均衡的情况下出现的一种股价窄幅盘整的走势，属于不常见的转势形态。

### 二、形态示意图



图 3-25

### 三、形态特征

1. 出现在跌势中，股价从高位逐步下滑，成交量逐渐萎缩，股价下跌至某一价格区后止跌回升，成交量由地量开始逐步放大。整个过程股价和成交量均呈现圆弧形形态。
2. 圆形底形成的时间越长，向上突破后的涨势就越快，涨幅也越大。
3. 圆形底形成初期，股价涨升速度不快，但往上突破颈线后，往往出现爆发性的急涨，几乎是一口气将幅度涨完，中间极少出现回档整理。
4. 一旦圆形底彻底形成，价格通常略有回落，成交量逐渐增多，但这只是价格高涨后的一种回落调整。
5. 在形成圆形底后，价格可能会形成一个横向的徘徊区，常称之为“碟柄”。此时成交量已有所回升，而当股价突破平台时，成交量明显放大。

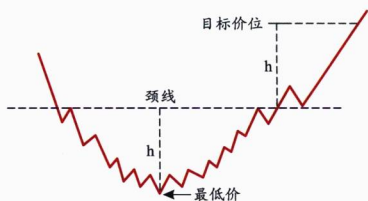

#### 四、买卖策略

1. 当股价往上突破颈线时，若成交量大幅增加，可买进。若突破时，成交量未配合增加，则有骗线的忧虑。

2. 股价向上突破颈线后的最小涨幅至少为颈线到圆形底最低价的垂直距离 $h$ ，如图 3-25 所示。

3. 除了可在涨至最小涨幅时卖出外，亦可待股价止涨回跌，即跌破前日最低价时卖出。

4. 圆形底出现在周线图或月线图上，正式向上突破时，其上涨的幅度，大都比出现在日线图上时预测的最小涨幅高很多。

#### 五、实例示范



图 3-26

## 第十一节 对称三角形

### 一、概念解释

对称三角形是指股价上下波动日渐缩窄，短期高点和低点的连线形成一个大约对称的三角形。它是由于买卖双方的力量在该价格区域内势均力敌，暂时达到平衡状态所形成的。一般情形下，对称三角形属于整理形态。

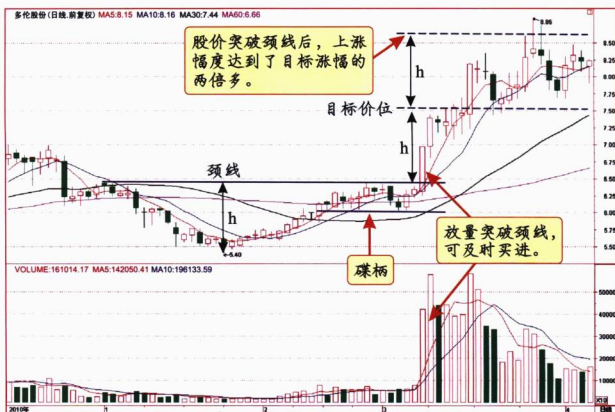
### 二、形态示意图



图 3-27

### 三、形态特征

1. 顶线和底线的角度大约对称，长度不需要相等。
2. 成交量因价格变动幅度的逐渐减小而递减，反映出多空力量对后市犹豫不决的观望态度。
3. 必须有明显的两个短期高点和低点出现。
4. 对称三角形的股价变动越接近其顶点而未能突破界线时，其力量越小。若太接近顶点的突破即失效。
5. 向上突破需要大成交量的配合，向下跌破则不必。
6. 虽然对称三角形大部分属整理形态，不过也有可能是在升市的顶部或跌市的底部出现。
7. 对称三角形突破后，可能会出现短暂的反抽，上升的反抽止于高点连接而成的上边线，下跌的反抽则受阻于低点连接而成的下边线。

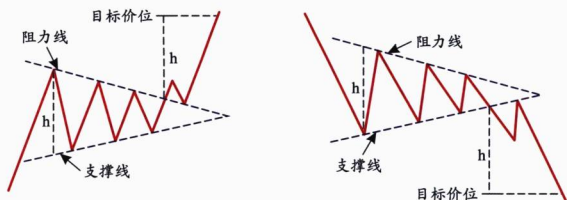

#### 四、买卖策略

1. 若价格往上突破阻力线，且配合大成交量，则是一个短期买入信号。
2. 若价格往下跌破支撑线，则是一个卖出信号。
3. 对称三角形可通过三角形的高度测算目标价位。先测算三角形最宽部分的竖线高度 $h$ ，然后从突破点顺着突破的方向投射等 $h$ 的距离，该价位就是对称三角形突破之后的目标价位，如图 3-27 所示。

#### 五、实例示范



图 3-28

### 操盘心得

炒股要做到四“要”和四“不”：

1. 四“要”即：要选股、要看大势、  
要在底部敢于介入和要在上涨中敢于持股。
2. 四“不”即：不怕、不悔、不贪、不急。

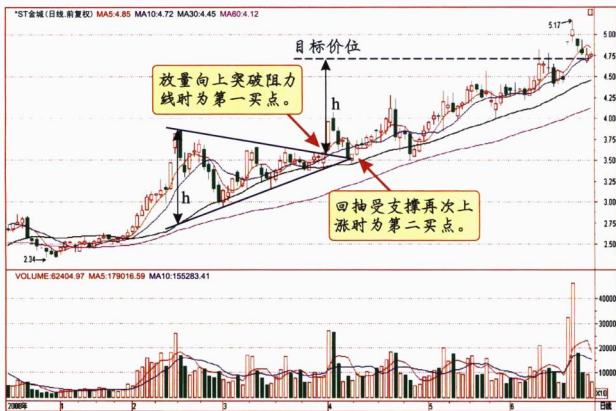

## 第十二节 上升三角形

### 一、概念解释

股价在某水平区域呈现强大的卖压，价格从低点回升到该水平便告回落，但市场的购买力十分强，股价未回至上次低点即告弹升，这种情形持续使股价的波动日渐收窄。把每一个短期波动高点连接起来可画出一条水平阻力线，把每一个短期波动低点相连可画出一条向上倾斜的支撑线，这就是“上升三角形”。

### 二、形态示意图



图 3-29

### 三、形态特征

1. 股价循环的高点基本保持在同一水平线上，连接这些高点形成一条水平延伸的阻力线。
2. 股价循环的低点逐步抬高，连接这些低点形成一条向上延伸的支撑线。
3. 股价在支撑线与阻力线之间震荡，波动幅度逐步缩小。
4. 成交量在形态形成过程中不断减少。



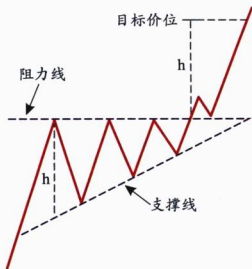

#### 四、买卖策略

1. 上升三角形发展到最后，一般会向上突破。当股价放量向上突破上升三角形的阻力线时，是最佳的买入时机。

2. 上升三角形也有可能下跌，股价在向下跌破支撑线3%（按收盘价计）时，宜暂时卖出，以待形势明朗。

3. 在向上突破阻力线时，若没有大成交量配合，不宜贸然入场。

4. 上升三角形可通过三角形的高度来测算目标价位，先测出三角形最宽处的高度 $h$ ，然后从突破点顺着突破的方向投射等同 $h$ 的距离，该价位就是上升三角形突破后的目标价位，如图3-29所示。

#### 五、实例示范



图 3-30

## 第十三节 下降三角形

## 一、概念解释

下降三角形的形状同上升三角形恰好相反，股价在某特定的水平出现稳定的购买力，因此股价每回落至该水平便告回升，形成一条水平的支撑线，可是市场的出售力量却不断加强，股价每一次波动的高点都较前次低，于是形成一条向下倾斜的阻力线。

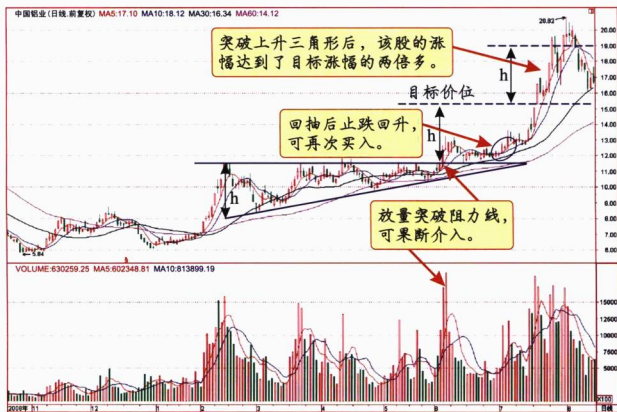
## 二、形态示意图



图 3-31

## 三、形态特征

1. 股价循环的低点基本保持在同一水平线上，连接这些低点形成一条水平延伸的支撑线。
2. 股价循环的高点逐步降低，连接这些高点形成一条向下延伸的阻力线。
3. 股价在支撑线与阻力线之间震荡，波动幅度逐步缩小。
4. 成交量在形态形成过程中逐渐递减。

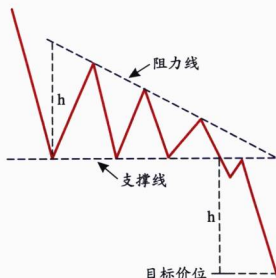

#### 四、买卖策略

1. 下降三角形发展到最后，一般会向下突破。股价若向下跌破支撑线，不用大的成交量证实，也是股票行情看跌的预示，此时是短线卖出时机。

2. 下降三角形也有可能上升，股价向上突破阻力线并伴有大量成交量，则预示着股票行情将上涨，此时是短线买进时机。

3. 下降三角形可通过测量三角形的高度来测算目标价位。先测出三角形最宽处的高度 $h$ ，然后从突破点顺着突破的方向投射等同 $h$ 的距离，该价位水平就是下降三角形跌破之后的目标价位，如图 3-31 所示。

#### 五、实例示范



图 3-32

### 操盘心得

顶部三日，底部百天。所以卖出要有决心，买进要有耐心。

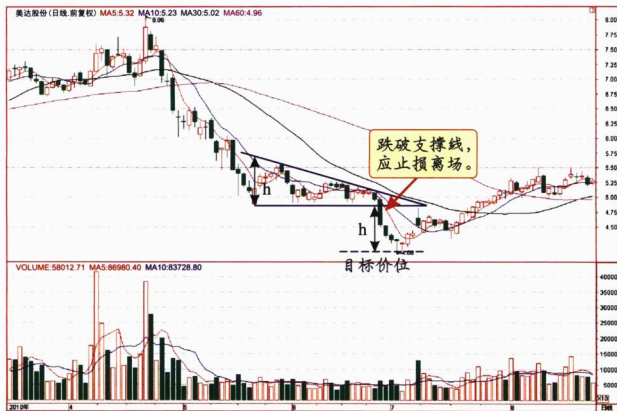

## 第十四节 喇叭形

## 一、概念解释

股价经过一段时间的上升后下跌，然后再上升再下跌，上升的高点比上次高，下跌的低点也比上次低，整个形态以狭窄的波动开始，然后向上下两方扩大。把上下的高点和低点分别连接起来，就可画出一个扩大形态的三角形，即喇叭形。

## 二、形态示意图



图 3-33

## 三、形态特征

1. 至少有三个顶点，且一个比一个高。
2. 至少有两个低点，且一个比一个低。
3. 在喇叭形中，股价上升的高点时常略微超越其上沿，从而形成往上的假突破，但股价下跌的低点，却是时常在尚未达到下限时就往上弹升。
4. 喇叭形形成的时间，一般都不超过60个交易日。此形态一般在日线图中出现。
5. 在形成过程中，成交量大多较大，且呈现不规则现象。

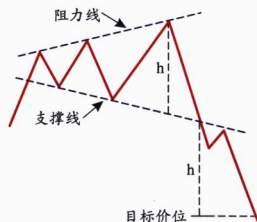

#### 四、买卖策略

1. 在股价触及支撑线处可轻仓介入，等到股价到达阻力线处卖出，而股价一旦跌破支撑线，是最后止损的时机，这种短线技术非股市高手莫属。
2. 从中长线角度考虑，股价经过一段期间的上涨后，若发现喇叭形出现时，意味着多头市场即将结束，投资人应毫不犹豫地股票卖出。
3. 股价确认向下跌破后，预估其最小跌幅等于三角形最宽部分的竖线线段高度 $h$ ，如图 3-33 所示。
4. 该形态也有可能向上突破，此时一般出现在上升行情的中部。有效的向上突破需配合大的成交量。

#### 五、实例示范



图 3-34

## 第十五节 上升楔形

## 一、概念解释

楔形是指股价介于两条收敛的直线中变动的一种形态。简而言之，就是有明显倾角的类三角形。与三角形不同之处在于两条界线同时上倾或下倾。一般而言，楔形只是趋势发展过程中的调整形态，其倾斜的方向和市场主要趋势相反，即下降楔形代表走势看涨，而上升楔形代表走势看跌。

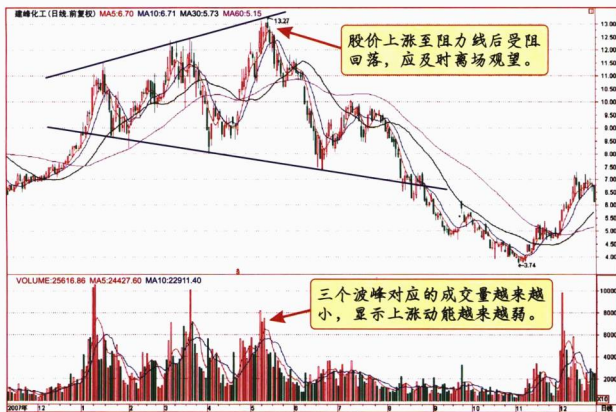
上升楔形指股价经过一次下跌后有强烈技术性反弹，价格升至一定的高点又掉头下落，但回落点较前次高，随后又回升创出新高点，然后又回落，形成一浪高过一浪之势，把短期的高、低点分别相连，形成两条同时上倾的直线，下面的一条较为陡峭。

## 二、形态示意图



图 3-35

## 三、形态特征

1. 通常是下跌途中出现的整理形态。
2. 反弹的高点逐渐上移，各高点连起来成一条阻力线，即上边线。
3. 回落的低点也逐渐上移，各低点连起来成一条支撑线，即下边线。
4. 上下边线都向右上方倾斜，延长后相交于右上方。
5. 股价在支撑线与阻力线之间震荡并逐步缩小。
6. 在楔形内，反弹时成交量不配合，即价升量缩。

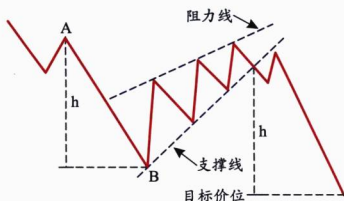

#### 四、买卖策略

1. 上升楔形基本上是向下跌破下边线，因此，它是一个诱多陷阱。投资者应在楔形的上边线处卖出股票，而跌破下边线或跌破后回抽至下边线附近时是最后离场的机会。

2. 若股价以拉出大阳线或向上跳空的方式突破上边线，且伴有巨大的成交量，这往往是基本面突然发生变化，投资者遇到这种情形可果断买入。

3. 原先下跌的幅度(AB)称为旗杆。股价跌破下边线后的最小跌幅相当于旗杆的高度 $h$ ，如图3-35所示。

#### 五、实例示范



图 3-36

### 操盘心得

仓位影响态度，态度影响分析，分析影响决策，决策影响收益。

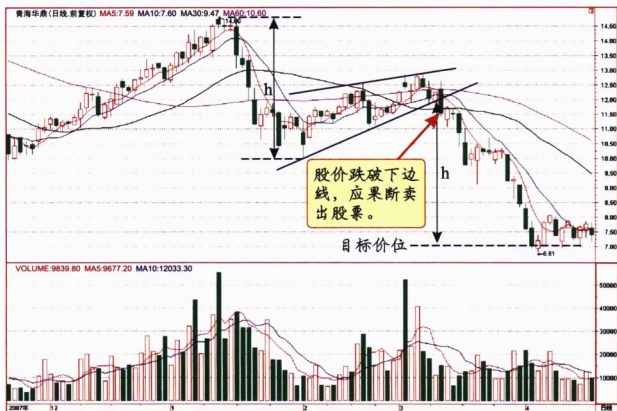

## 第十六节 下降楔形

## 一、概念解释

下降楔形和上升楔形相反，是指股价经过一段上升后出现强烈的技术性回调，股价从高点回落，跌至某一低点即掉头，但回升的高点比前次低，随后回落创出新高，形成后浪低于前浪之势。把短期的高、低点分别相连，形成两条同时下倾的直线。

## 二、形态示意图



图 3-37

## 三、形态特征

1. 通常是上升途中出现的整理形态。
2. 整理过程中的高点连成一条阻力线，形成上边线。
3. 整理过程中的低点连成一条支撑线，形成下边线。
4. 上下边线都向右下方倾斜，延长后相交于右下方。
5. 形成过程中，成交量不断减小；当股价向上突破阻力线时，成交量明显放大。
6. 股价突破阻力线后，通常会回抽试探阻力线的支撑。

## 四、买卖策略

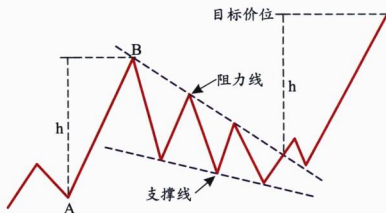
1. 上升途中的下降楔形，往往是主力设的诱空陷阱，最后一般会向上突破上





边线。向上突破阻力线时，若伴有大的成交量，投资者可买入；若回抽至阻力线附近再成功向上发力，可加码买入。

2. 若股价跌破支撑线，此时下降楔形就可能转化成了下降通道，后市可能下跌。

3. 原先上升的幅度(AB)称为旗杆。股价突破上边线后的最小涨幅相当于旗杆的高度 $h$ ，如图3-37所示。

### 五、实例示范



图 3-38

### 操盘心得

任何时候都不要轻易满仓，  
这样做，有利于保持平常心，  
而且在操作上令你进可攻，退可守。

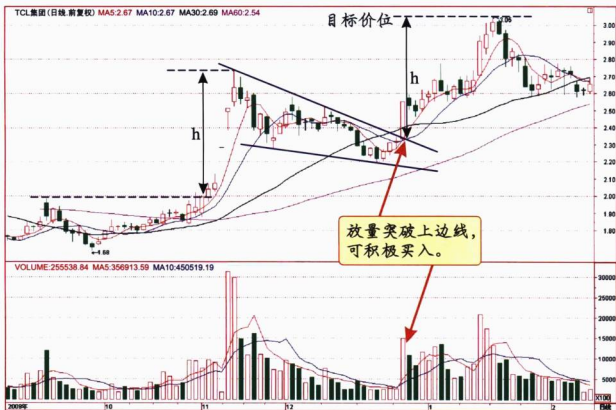

## 第十七节 上升旗形

## 一、概念解释

旗形是指股价在一个与原趋势呈相反方向的倾斜的平行四边形中运行的整理形态，整个走势就像一面挂在旗杆顶上的旗帜。它通常出现在急速而又大幅波动的市场中。

上升旗形指股价经过一段时间的飙升后，受阻回落，小幅回调后便开始反弹，反弹没有创出新高又再回落，如此往复下移，将这些整理运动的高点和低点分别连起来，可画出两条平行而下倾的直线。

## 二、形态示意图



图 3-39

## 三、形态特征

1. 属于常见的整理形态，多半在行情急速上升后出现。
2. 上涨高点的连线为旗面的上边线，回落低点的连线为下边线，两线平行且向右下倾斜。
3. 股价突破上边线后，通常会回抽测试上边线的支撑。
4. 在上升旗形形成期间，成交量显著减少，但不过度萎缩，往上突破时，必须有成交量激增的配合。

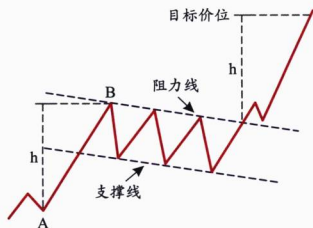

5. 在形态形成过程中，若股价趋势形成旗形而成量为不规则或成交量很大又非逐次减少，则接下来向下突破的可能性更大。

6. 股价应在4周内向上突破，超过3周时，应特别小心其变化。

#### 四、买卖策略

1. 股价放量向上突破上边线时，是最佳买入时机。

2. 下边线被跌破时，应止损离场。

3. 原先上升的幅度(AB)称为旗杆。确认向上突破后，最小涨幅等于旗杆的高度 $h$ ，上涨的速度与旗杆相似，如图3-39所示。

#### 五、实例示范



图 3-40

## 第十八节 下降旗形

## 一、概念解释

下降旗形与上升旗形正好相反。当价格出现急速下跌后，短期股价形成一个波动狭窄而稍微上倾的整理形态，将高点和低点分别连起来，可画出两条平行且上倾的直线，即为下降旗形。

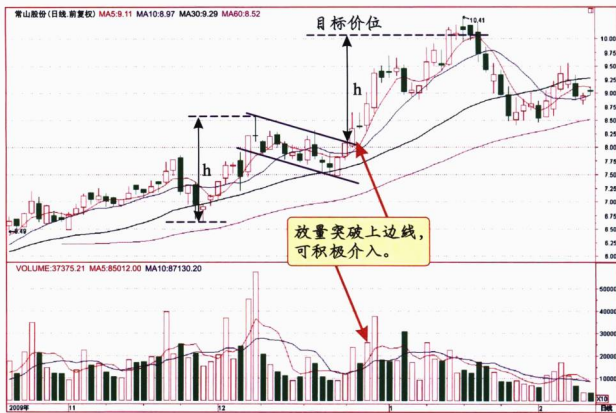
## 二、形态示意图



图 3-41

## 三、形态特征

1. 属于常见的整理形态，多半在行情急速下降后出现。
2. 反弹高点逐渐上移，高点的连线构成下降旗形的上边线，回落低点也逐渐上移，低点的连线构成旗形的下边线，两线平行且向右上方倾斜。
3. 成交量在形成期间显著减少，但不过度萎缩，往下跌破时，成交量有时会大增。但很多情况下，向下跌破无成交量配合仍有效。
4. 在下降旗形形成期间，若股价趋势形成旗形而成交量为不规则或成交量很大又非逐次减少，则下一步可能反转向上的。
5. 股价应在4周内向下跌破，超出3周，应特别小心其变化。

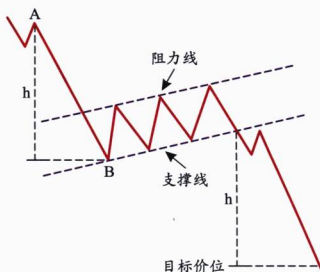

#### 四、买卖策略

1. 股价跌破下降旗形的下边线后，应果断离场。
2. 原先下降的幅度(AB)称为旗杆。确认向下跌破后，预测最小跌幅等于旗杆的高度h。从股价跌破下边线处向下量最小跌幅，可考虑在该价位买入，如图3-41所示。

#### 五、实例示范



图 3-42

#### 操盘心得

1. 大市不好时，绝对不要摊平。
2. 行情是在绝望中诞生，  
在犹豫中发展，  
在欢呼中结束。

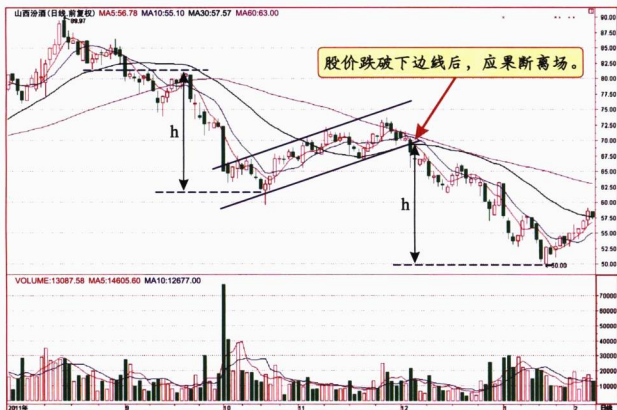

## 第十九节 矩形

### 一、概念解释

矩形是股价在两条水平的上下界线之间变动而成的形态。股价上升到某水平时遇到阻力，调头回落，但回落到某一低点又获支撑而上升，当回升到上次同一价位时又一次受阻，而下落到上次低点时则再次得到支撑。将这些短期高点和低点分别以直线相连，便形成矩形，也称箱形，它可分为上升矩形和下降矩形。此形态在股价发展的中途以整理形态出现的情况较多，整理结束后通常延续原来的趋势。

### 二、形态示意图



图 3-43

### 三、形态特征

1. 由两条平行的高低位水平线所组成，股价较长一段时间内持续在该范围内上下波动。形成时间一般为1~3个月。
2. 矩形的上下两条水平线分别为阻力线和支撑线。
3. 在矩形形成的过程中，其成交量大多会随着形态的发展而逐渐减少。
4. 在上升行情里，股价突破上边线时，成交量必须放大，且收盘价距离上边线不能太近，否则其有效性会降低。
5. 在下跌行情里，股价跌破下边线时，成交量不一定会增大，且收盘价距离

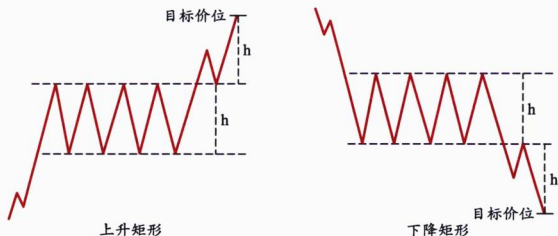

下边线不能太近，否则其有效性会降低。

6. 突破矩形后，股价经常出现回抽，这种情形通常会在突破后的三天至三周内出现。往上突破后的回抽将止于顶线水平之上，往下跌破后的假性回升，将受阻于底线水平之下。

#### 四、买卖策略

1. 形态没有突破以前，可在两条平行的趋势线之间高抛低吸。即下边线附近买进，上边线附近卖出，当箱底被跌破时，应止损离场。

2. 股价放量向上突破矩形上边线时，为第一个买进点；股价回抽测试箱顶的支撑，遇支撑止跌回升时为第二个买进点。

3. 股价跌破矩形的下边线时，为第一个卖出点；股价跌破下边线后，反抽至下边线附近受阻时为第二个卖出点。

4. 矩形突破后的最小涨跌幅一般为矩形的垂直高度 $h$ ，如图3-43所示。

#### 五、实例示范



图 3-44



图 3-45

### 操盘心得

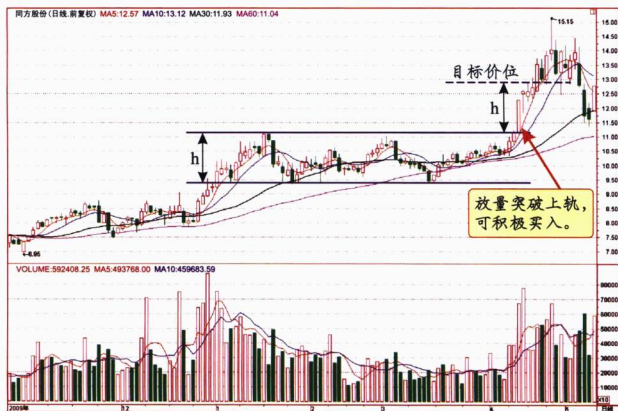
1. 不必跟你的股票结婚。
2. 随时做好壮士断腕的准备。
3. 执著于目标价位是“死心眼”。
4. 下降通道抢反弹，无异于刀口舔血。



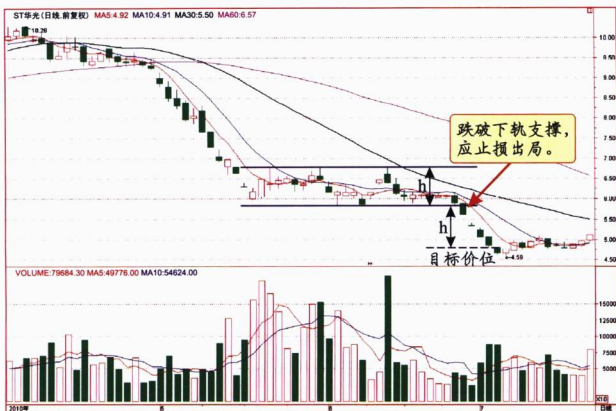
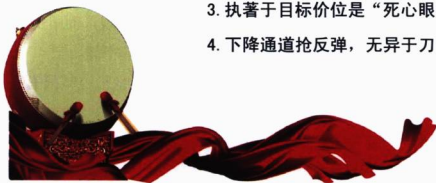



## 第二十章 菱形

### 一、概念解释

菱形是一种比较少见的形态，是指股价进入整理的初期，图形似乎呈现扩大形态，却未向下跌破，之后反而转变成对称三角形。这种左边为喇叭形，右边为对称三角形的合并图形，其左右上下四边的趋势形态，好像钻石形状一般，所以也称之为钻石形。

### 二、形态示意图



图 3-46

### 三、形态特征

1. 它通常在中级下跌前的顶部或在大量成交的高档出现，而很少在底部的反转时见到，但有时也会成为持续形态，出现在下降趋势的中途。
2. 喇叭形通常具有三个顶点，但类似喇叭形的菱形左边却只有两个顶点，此为与喇叭形显著不同的地方。
3. 菱形的颈线为“V”字形，且右边颈线呈上倾趋势。
4. 菱形右边的两条趋势线呈现明显的收敛现象。

5. 菱形形成过程中，左边喇叭形量较大且呈现不规则的波动，右边对称三角形形成成交量越来越小。

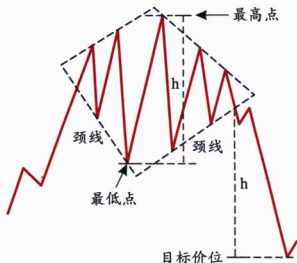
#### 四、买卖策略

1. 菱形出现后，后市大多下跌。
2. 当菱形右下方支撑被跌破后，就是一个卖出信号，但如果股价向上突破右上方阻力，而且成交量激增时，那就是一个买入信号。
3. 菱形的最小跌幅以股价向下跌破菱形右边线开始计算，其幅度为形态内最高点和最低点之间的垂直距离 $h$ ，如图 3-46 所示。

#### 五、实例示范



图 3-47



## 模拟实盘练习

## 一、选择题

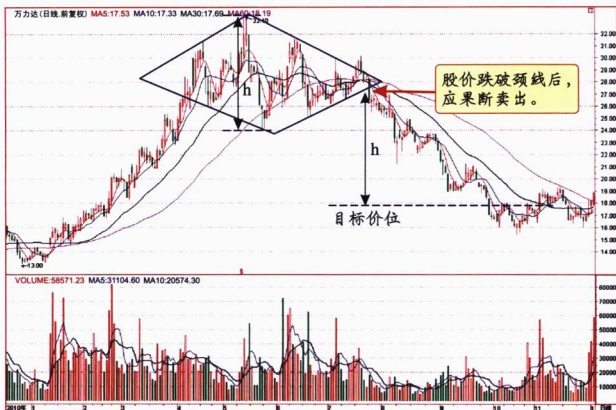
1. 图 3-48 中的 K 线形态是( )。



图 3-48

- A. 头肩顶      B. 头肩底      C. 双重顶      D. 双重底
2. 图 3-48 中, 该形态的颈线是哪一条? ( )
- A. a      B. b      C. c      D. d
3. 下面四个 K 线形态中, 不属于整理形态的是( )。
- A. 上升旗形      B. 对称三角形      C. 矩形      D. 倒 V 形

4. 仔细观察图 3-49，选出说法有误的选项。( )



图 3-49

- A. 上图中的K线形态是上升三角形，图中最后一根K线已经突破了阻力线。  
 B. 该形态大多发生在多头行情中的整理阶段，之后大多延续先前的趋势。  
 C. 股价向上突破阻力线时，若没有成交量的配合，则不可贸然买进。  
 D. 该形态大多是股价见顶的征兆，投资者应在股价上涨受阻时清仓离场。
5. 在空头市场中，做空的力量不断使股价连创新低，甚至出现放量下跌，由于跌幅较大，股价出现短期反弹，但成交量并未相应放大，说明买盘不强；接着股价再次增量下跌且跌破前面的最低点，随着股价继续下挫，成交量和之前低点相比有所减少，说明下跌动能有所减弱，之后股价反弹，成交量比上一次反弹时要大；当股价回升到上次的反弹高点附近时，出现第三次回落，这次回落时的成交量明显少于前两次，股价回跌至第一个低点附近时止跌回涨；最后股价放量上攻，并有效突破阻力线。上面这段话描述的是( )形态的形成机理。
- A. 头肩底      B. 三重底      C. 上升三角形      D. 上升楔形



6. 观察图 3-50 中的四幅图, 选出属于见顶信号的K线形态。( )

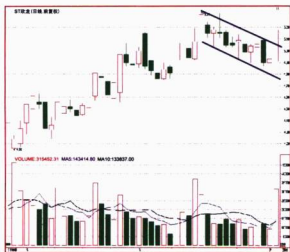

A.



B.



C.



D.

图 3-50

7. 下面关于上升楔形和下降楔形的说法有误的是( )。

- A. 上升楔形和下降楔形都属于整理形态。
- B. 上升楔形每次反弹(回落)的高点(低点)都不断地上移, 所以它属于看涨形态。
- C. 上升楔形整理到最后, 以向下突破居多。
- D. 上升途中的下降楔形, 往往是主力设的诱空陷阱, 形态发展到最后, 大多会向上突破上边线。

8. 观察图 3-51 中的四幅图，选出属于见底信号的 K 线形态。（ ）

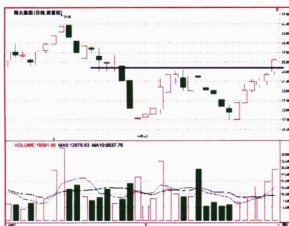

A.



B.



C.



D.

图 3-51

9. 下面四个选项中，哪句话有误？（ ）

- 股价连续上涨后回落，之后再创新高时，成交量反而减少，当它再次回落时，第三次上攻但无力升越第二个高点，再次回落时可能形成头肩顶走势。
- 双重底的形成时间一般在一个月以上，形态持续的时间越长，价格突破之后的跟进操作就越有效。
- 头肩底形态有两个最佳买入点。一个是在股价刚刚突破颈线时买入，这属于比较激进的买进点；另一个是在股价回抽颈线止跌回升处，这属于比较稳健的买进点。
- 一般来说，头肩顶形成时，右肩的成交量最大，头部的成交量次之，左肩的成交量最小。



10. 下降旗形是指股价出现急速下跌后，短期内形成一个波动狭窄而稍微上倾的整理形态，将高点和低点分别连起来，可画出两条平行且上倾的直线。下降旗形往往是主力精心设计的多头陷阱，股价整理结束后大多会继续下跌。
- 图 3-52 的四幅图中，( ) 属于下降旗形。



A.



B.

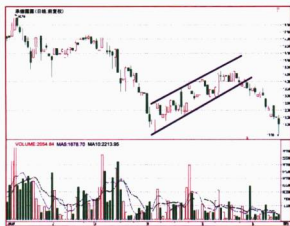

C.

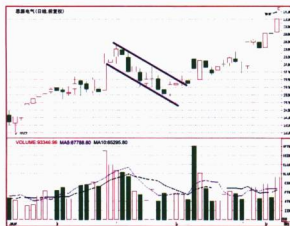

D.

图 3-52

11. V形反转是一种剧烈的底部转势形态。它往往是在重大利好消息来临时或是在股价严重超卖的情况下产生的。下面关于V形的描述有误的是( )。
- V形底的形成时间较短，较难研判，参与风险相对较大，但它的爆发力很强，如果把握得好，短期内可以获取较大的利润。
  - 股价反弹的高度通常为前一波下跌行情的幅度。
  - V形底的最佳买点是低位放量，股价跌不下去的回升初期。
  - 回升初期，股价从低点回升，成交量也随之减少。

12. 双重顶形态可以通过测算双重顶的高度确定目标价位。先测算出顶点到颈线的垂直距离 $h$ ，然后以突破点为起点，向下投射等同 $h$ 的距离，就是双重顶的目标价位。用上述方法测出图 3-53 中双重顶的第一目标价位是( )。



图 3-53

- A. 27.7元      B. 26.3元      C. 28元      D. 25.7元
13. 矩形是股价在两条水平的上下界线之间变动而成的形态。股价上升到某水平时受阻回落，但回落到某一低点又获支撑而上升，当回升到上次同一价位时又一次受阻，而下落到上次低点时则再次得到支撑。将这些高点和低点分别用直线相连，便形成矩形。下面关于矩形的描述有误的是( )。
- 矩形在股价发展的中途以整理形态出现的情况比较多。
  - 在矩形的形成过程中，其成交量大多会随着形态的发展而逐渐减少。
  - 下跌行情中，股价跌破矩形形态时，若成交量没有放大，可继续持股。
  - 上升行情中，股价突破上边线时，成交量必须扩大，否则突破的有效性会降低。





14. 图 3-54 的四个选项中, 哪个形态可以跟进做多? ( )



A.

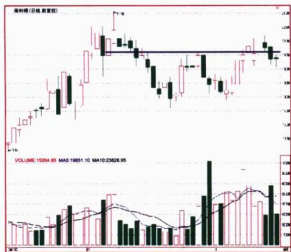

B.

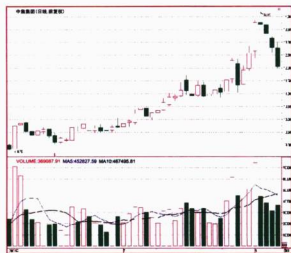

C.

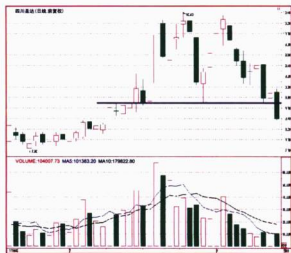

D.

图 3-54

15. 下面关于喇叭形的描述不正确的是( )。

- A. 喇叭形也叫扩散三角形, 大多出现在顶部, 它是头肩顶形态的变形, 为看跌形态。
- B. 在喇叭形形成的过程中, 至少会出现三个高点 and 两个低点, 且高点一个比一个高, 低点一个比一个低。
- C. 喇叭形也有可能向上突破, 向上突破一般出现在上升行情的中部, 有效的向上突破需配合成交量的放大。
- D. 喇叭形形成过程中, 成交量温和放大。

16. 图 3-55 的四个选项中, 哪个形态应离场观望? ( )



A.

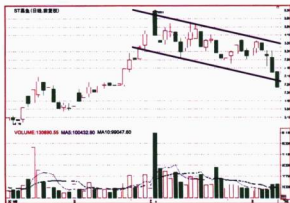

B.

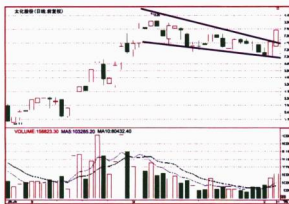

C.



D.

图 3-55

17. 菱形是一种极为罕见的形态, 下面关于菱形的特征描述不正确的是( )。

- A. 菱形是左边为喇叭形, 右边为小型对称三角形的合并图形, 其左右上下四边的趋势形态, 好像钻石形状一般, 所以也称之为钻石形。
- B. 菱形通常在中级下跌前的顶部或在大量成交的高档出现。
- C. 在菱形形成过程中, 左边喇叭形量较大且呈现不规则波动, 右边对称三角形成交量越来越小。
- D. 菱形右边两条趋势线呈明显的收敛现象, 该阶段的成交量逐渐增加。

参考答案:

- 1. A      2. D      3. D      4. D      5. A      6. C      7. B
- 8. A      9. D      10. C      11. D      12. A      13. C      14. A
- 15. D      16. B      17. D



二、配对题





1.  • A. 下降三角形
2.  • B. 下降楔形
3.  • C. 对称三角形
4.  • D. 下降旗形

图 3-56



• E. 矩形



• F. 上升旗形



• G. 喇叭形



• H. 双重顶

图 3-57

参考答案:

1—B      2—C      3—D      4—A  
5—E      6—G      7—H      8—F



### 三、画图题

1. 画出图 3-58 中头肩底形态的颈线，指出它的头部和两肩，并标出最佳买点。



图 3-58

2. 画出图 3-59 中形态的上边线和下边线，并指出该形态的名称。



图 3-59

3. 画出图 3-60 中三重底形态的颈线，并标出最佳买点。



图 3-60

4. 画出图 3-61 中形态的上边线和下边线，并指出该形态的名称。



图 3-61



参考答案:

1. 头肩底的颈线及最佳买点。



图 3-62

2. 下降楔形。



图 3-63

3. 三重底的颈线及最佳买点。



图 3-64

4. 下降旗形。



图 3-65





#### 四、问答题

1. 请写出图 3-66 中方框内 K 线形态的名称和特征，并说一说投资者遇到这种形态应如何操作？



图 3-66

2. 请写出图 3-67 中方框内 K 线形态的名称和特征，并说一说投资者遇到这种形态应如何操作？



图 3-67

## 参考答案:

- 图中方框内的K线形态叫头肩顶，它的特征是：上升途中出现3个峰顶，分别为左肩、头部和右肩，左肩、右肩的最高点基本相同，部分头肩顶的右肩比左肩低，而头部最高点比左右两肩最高要高。股价上冲失败向下回落时形成的两个低点的连线称为颈线，股价第三次上冲回落击破颈线时，头肩顶成立。头肩顶左肩的成交量最大，头部次之，右肩最少，说明股价上升时追涨力量越来越弱，股价有涨到头的意味。当股价形成头肩顶雏形时，就要引起高度警惕，这时股价虽然还没有跌破颈线，但可逐步减仓，日后一旦股价跌破颈线，就将手中剩余的股票全部卖出，离场观望，如图3-68所示。



图 3-68

- 图中方框内的K线形态叫双重底，它的特征是：双重底多数出现在股价波段跌势的末期，很少出现在下跌行情的中途。它形成第一个底部后，反弹幅度一般在10%左右；在第二个底部形成时，成交量经常较少，而向上突破颈线之时成交量必须迅速放大。突破之后常常会回抽测试颈线支撑是否有效。第二个低点一般比第一个低点高，两个低点之间的时间跨度一般在1个月以上。激进的投资者可在股价放量突破颈线后买入，但此时买入会冒一定的风险，因为一旦双底上冲失败，投资者可能被套牢；稳健的投资者可在股价突破颈线回抽试探颈线支撑有效，再次放量上攻时买进，此时盈利的机会更大些，如图3-69所示。



图 3-69

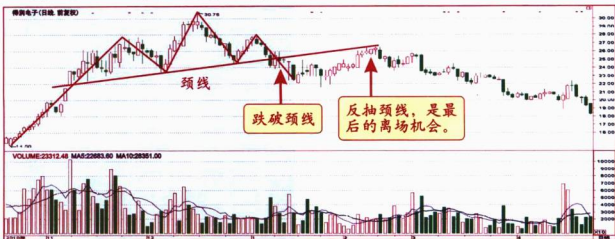

3. 请写出图 3-70 中方框内 K 线形态的名称和特征, 并说一说投资者遇到这种形态应如何操作?

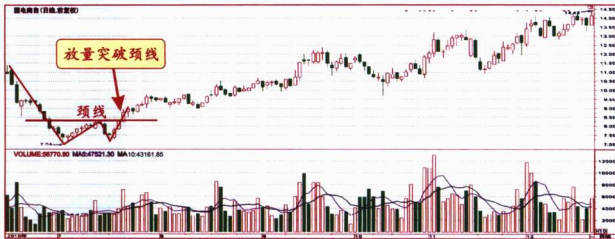

图 3-70

4. 请写出图 3-71 中方框内 K 线形态的名称和特征, 并说一说投资者遇到这种形态应如何操作?



图 3-71

## 参考答案:

3. 图中方框内的K线形态叫三重顶，它的特征是：三个顶部不一定在同一水平，只要幅度不超过3%就不会影响形态的分析。三重顶的顶峰与顶峰的间隔距离及时间不必相等，同时三重顶的底部不一定要在相同的价格形成，三重顶的形成周期从第一个顶算起最好在2个月以上，否则可能是失败的三重顶。在三重顶中，通常第一个顶的成交量最大，第二个顶次之，最后一个顶最少。当三重顶形成第三个顶时，如果上升时成交量明显减少，显示出即将下跌的征兆，投资者应逐步减仓；当股价跌破颈线时应果断清仓离场，如图3-72所示。



图 3-72

4. 图中方框内的K线形态叫三重底，它的特征是：三个低点不一定在同一水平，只要幅度不超过3%就不会影响形态的分析。第一个底部形成之前，价格从顶部启动已有相当大的跌幅。三重底的形成周期一般在2个月以上，三重底在形成过程中，成交量通常会逐渐减少，直至价格从第三个低点回升时，成交量才逐渐增加。当股价放量突破三重底的颈线后，才能最终确认形态成立。当股价第三次下跌受到三重底下轨支撑，且成交量萎缩至地量状态时，投资者可考虑中长线建仓；当股价向上突破颈线，且成交量迅速放大时，应果断买入；股价突破颈线后，如果出现回抽，可待回抽确认后股价再次放量上攻时再买入，如图3-73所示。



图 3-73

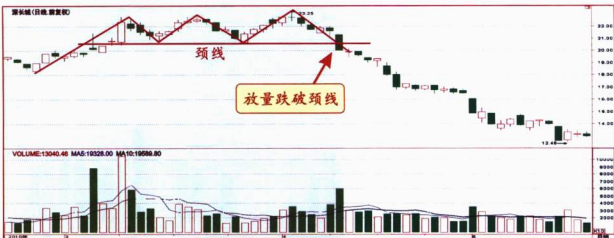

5. 请写出图 3-74 中方框内 K 线形态的名称和特征，并说一说投资者遇到这种形态应如何操作？

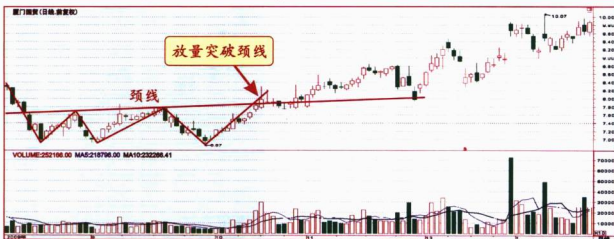

图 3-74

6. 请写出图 3-75 中方框内 K 线形态的名称和特征，并说一说投资者遇到这种形态应如何操作？

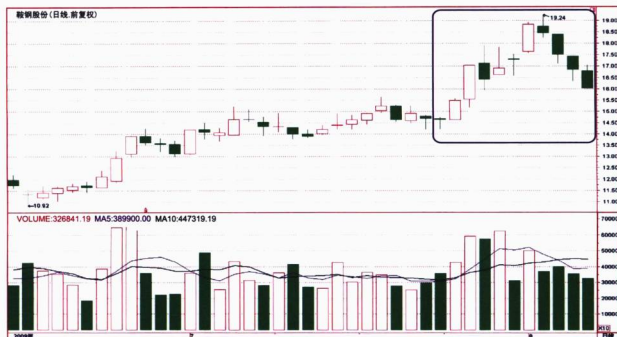

图 3-75

## 参考答案:

5. 图中方框内的K线形态叫倒V形，它的特征是：倒V形出现在股价大幅上涨或快速上涨之后，由于受到利空消息的影响，卖盘突然涌现，令涨势停止，形成十分尖锐的倒V形顶部，转折点的成交量往往特别大，许多时候是天量，而下跌时成交量可大可小。倒V形是一种杀伤力极大的顶部形态，如能及时判断，可有效避免高位套牢，倒V形没有明确的买卖点，如果行情经过一段时间的持续上升，在最高价当天，成交量突然大幅增加或出现放量滞涨、长阴杀跌等信号时，投资者应果断离场，如图3-76所示。



图 3-76

6. 图中方框内的K线形态叫圆形底，它的特征是：股价从高位逐步下滑，成交量逐渐萎缩，股价下跌至某一价格区后止跌回升，成交量由地量开始逐步放大，整个过程股价和成交量均呈现圆弧形形态。圆形底形成的时间越长，向上突破后的涨势就越快，涨幅也越大。圆形底形成初期，股价涨升速度不快，但往上突破后，往往出现爆发性的急涨。当股价向上突破颈线时，若成交量大幅增加，投资者可积极买进；若突破时成交量未配合增加，则可能是失败的圆形底，如图3-77所示。



图 3-77

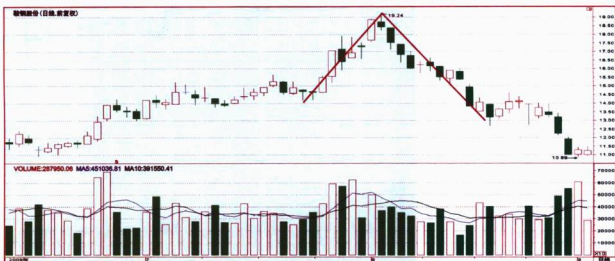

7. 请写出图 3-78 中方框内 K 线形态的名称和特征, 并说一说投资者遇到这种形态应如何操作?

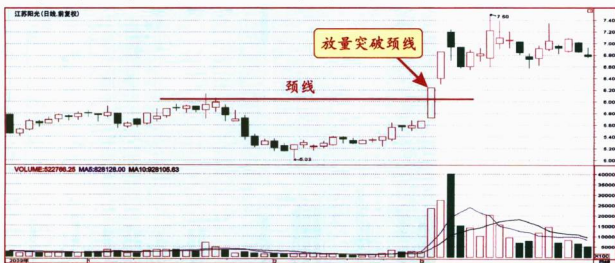

图 3-78

8. 请写出图 3-79 中方框内 K 线形态的名称和特征, 并说一说投资者遇到这种形态应如何操作?



图 3-79

参考答案:

7. 图中方框内的K线形态叫下降三角形，它的特征是：股价循环的低点基本保持在同一水平上，而循环的高点逐步降低，股价在支撑线与阻力线之间的震荡逐步缩小。下降三角形的成交量在形成过程中呈逐步萎缩。向下跌破时，无需成交量的配合；向上突破时，必须以大成交量来验证。下降三角形属于中短期整理形态，一般会向下突破，当股价向下跌破支撑线时，不管成交量大小，都是短线卖出的时机；但有时股价会向上突破压力线并伴有大量成交量，此时是短线买进时机，如图 3-80 所示。



图 3-80

8. 图中方框内的K线形态叫上升楔形，它的特征是：上升楔形一般出现在下跌过程中，股价反弹的高点和低点依次上移，上下边线都向右上方倾斜且逐渐收敛，股价在上下边线之间震荡并逐步缩小。在楔形内，股价反弹时通常出现价升量缩的现象。上升楔形出现在股价下跌途中，而它整理的方向却是向上的，因此，它是一个诱多陷阱，空仓者不应轻易买入，持股者应逢高减磅，而当股价跌破下边线后，应清仓离场。若出现上升楔形之前股价跌幅很大，当股价放量突破上边线，且拉出大阳线或留有向上跳空缺口时，投资者可买入，如图 3-81 所示。



图 3-81

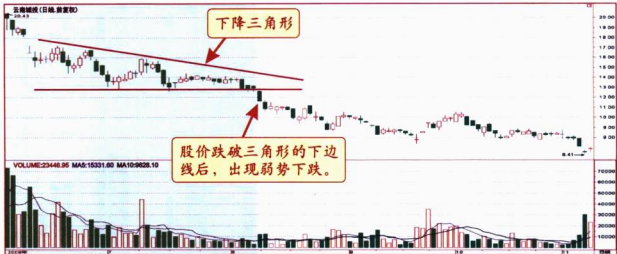

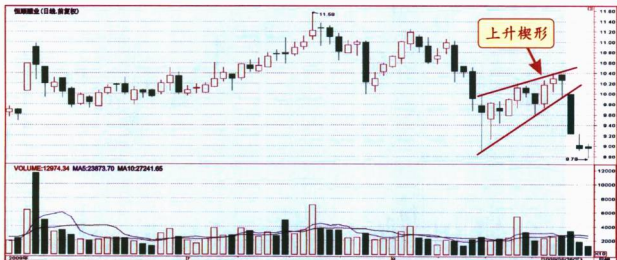

**形态逼真 战法与操练**

9. 请写出图 3-82 中方框内 K 线形态的名称和特征, 并说一说投资者遇到这种形态应如何操作?



图 3-82

10. 请写出图 3-83 中方框内 K 线形态的名称和特征, 并说一说投资者遇到这种形态应如何操作?



图 3-83

## 参考答案:

9. 图中方框内的K线形态叫下降楔形，它的特征是：下降楔形是在上升途中出现的整理形态，股价整理的高点和低点都逐步下移，把高点 and 低点分别相连，可得到两条向右下方倾斜且逐渐收敛的上下边线。在下降楔形形成过程中，成交量不断减少，而当股价突破上边线时，成交量开始明显放大。股价突破阻力线后，往往会出现回抽，并在阻力线附近止跌。上升途中的下降楔形，往往是主力设的诱空陷阱，当股价放量向上突破阻力线，投资者可买入；若回抽至阻力线附近再次放量上攻，可加码买入；若股价跌破支撑线，后市可能下跌，应离场观望，如图 3-84 所示。



图 3-84

10. 图中方框内的K线形态叫下降旗形，它的特征是：下降旗形通常出现在下降走势中的整理阶段，整理过程中，股价反弹的高点和回落的低点逐渐上移，把高点和低点分别连线，可得到两条平行且向右上方倾斜的上下边线。成交量在形成期间明显减少，但不会过度萎缩。当股价向下跌破下降旗形的下边线后，投资者应果断离场。在下降旗形形成期间，若股价趋势形成旗形而成交量为不规则或成交量很大又非逐次减少时，则下一步可能反转向上，投资者应积极关注股价是否放量突破上边线，如图 3-85 所示。



图 3-85

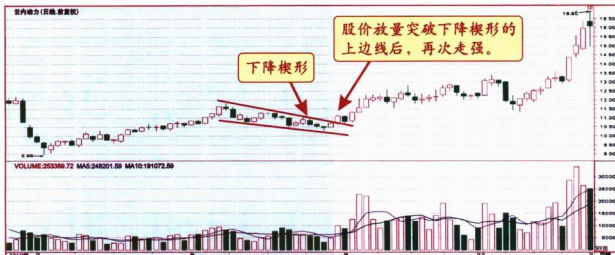

### 五、综合题

1. 仔细观察图 3-86，回答下列问题。

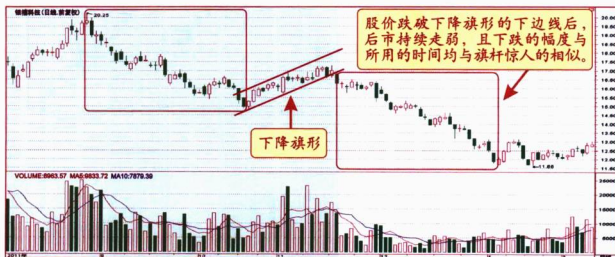
- (1) 图中方框内可能会发展成哪种K线形态？这种形态有什么特征？
- (2) 请画出该形态的颈线，并说一说该股当前是否可以买入，为什么？



图 3-86

2. 仔细观察图 3-87，回答下列问题。

- (1) 下图中的K线形态名称叫什么？它有什么特征？投资者遇到它应如何操作？
- (2) 该股在连续下跌后接连收出两根阳线，投资者此时是否可以买入？为什么？



图 3-87

## 参考答案:

1. (1) 图 3-86 可能发展成头肩底形态, 该形态由左肩、头部和右肩构成, 头部比左右两肩要低, 左右两肩基本在同一水平上。将股价两次反弹的高点连接起来即为颈线, 头肩底的颈线一般轻微下斜。在形成过程中, 成交量呈现放大、缩小、再放大的过程, 即左肩和头部的成交量大, 右肩量小, 最后突破时量再放大。股价在突破颈线后可能会出现回抽, 但回抽不应低于颈线。(2) 该股当前不宜买入, 因为该股在第三次反弹的时候, 成交量明显萎缩, 说明做多意愿不足, 且股价还未突破颈线, 一旦股价再次回落, 这可能是一个失败的头肩底形态, 如图 3-88 所示。



图 3-88

2. (1) 图 3-87 中的 K 线形态叫双重顶, 也称 M 头, 它的两个头部大致处在同一水平线, 第二个头部的成交量较第一个头部显著减少, 说明市场购买力已在转弱。双重顶形成的周期一般在一个月以上。双重顶跌破颈线后, 通常会出現短暂时反抽, 只要反抽不高于颈线, 形态依然有效。投资者可在双重顶的右顶转折处卖出, 若未及时卖出, 投资者最迟应在股价跌破颈线后清仓离场。(2) 投资者此时不宜买入, 从图中可以看出, 虽然连续两天收出阳线, 但成交量却出现萎缩, 且股价未能突破颈线, 所以这只是跌破颈线后的反抽而已, 行情最后还是要向下发展, 如图 3-89 所示。



图 3-89

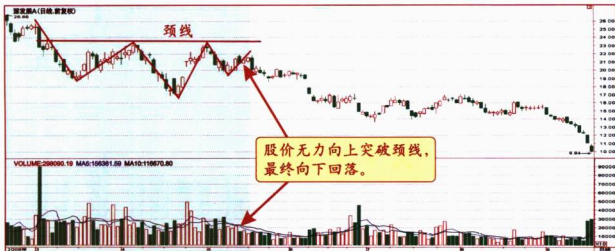

**形态逼真 战法与操练**

3. 仔细观察图 3-90，回答下列问题。

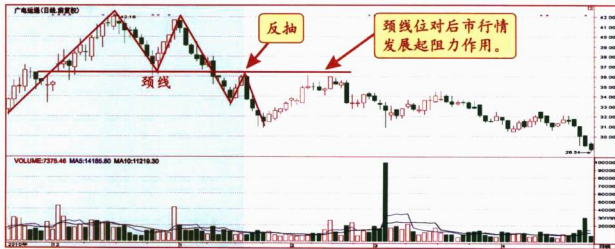
- (1) 下图是哪种K线形态？这种形态有什么特征？
- (2) 画出该形态的颈线，并说一说投资者应在何处离场，在图中用箭头指出。



图 3-90

4. 仔细观察图 3-91，回答下列问题。

- (1) 下图是哪种三角形形态？它有什么特征？请画出它的上边线和下边线。
- (2) 该形态是否已经选择突破方向？投资者应如何操作？



图 3-91

## 参考答案:

3. (1) 图 3-90 中的 K 线形态叫圆形顶，它的特征是：股价经过一段时间的上漲后，涨势趋缓，出现滞涨现象，然后开始以小幅盘跌再转向急跌，形成一个口朝下的圆弧形形态。成交量一般也呈圆弧形，即股价攀升时，成交量增加，升至顶部时显著减少，股价下滑时，成交量又开始放大。此形态常出现于绩优股中，由于持股者心态稳定，多空双方力量很难出现急剧变化，所以主力在高位慢慢派发，K 线形成圆弧形。圆形顶完成所用的时间越长，向下跌破后下跌幅道越强。(2) 投资者应在股价跌破颈线后 (a 处) 离场，如图 3-92 所示。



图 3-92

4. (1) 图 3-91 是对称三角形，它的特征是：股价上下波动日新缩窄，短期高点和低点分别连线形成一个对称的三角形，成交量递减。对称三角形向上突破需要大的成交量的配合，向下突破则不必。对称三角形大部分属于整理形态，不过也有可能在升市的顶部或跌市的底部出现。(2) 从图中可以看出，股价已向下突破了对称三角形的下边线，这是卖出信号，投资者应及时清仓离场，如图 3-93 所示。



图 3-93

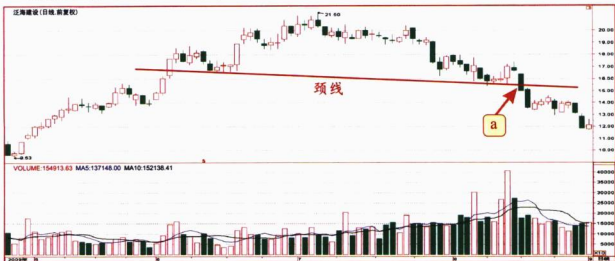

5. 老王在12元的价位买了图 3-94中的股票，他发现该股在最近回调的时候，反弹的高点和回落的低点都不断地下移，认为该股已转为弱势，正准备趁反弹止损离场，小张却持相反的看法，他认为该股目前只是上升途中的回档整理，股价继续上涨的机会很大，我们应该赞同谁的观点？你认为老王应该如何操作？

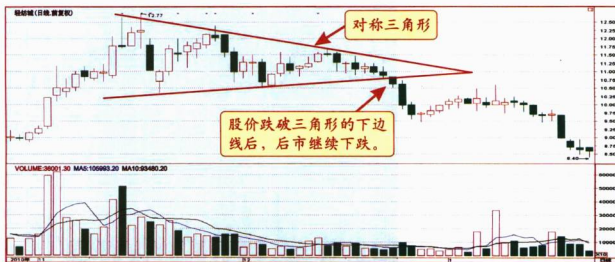

图 3-94

6. 仔细观察图 3-95，回答下列问题。

- (1) 找出其中常见的K线形态，用线在图中标出，并对这些形态进行分析。
- (2) 说一说该股后市应如何操作？



图 3-95

## 参考答案:

5. 我们应该赞同小张的观点。当我们把股价反弹的高点和回落的低点分别用线连起来，可画出两条平行而下倾的直线，这就是我们经常见到的上升旗形，它通常在行情急速上升后出现，形态完成后股价一般会继续维持原来的趋势。目前，该股股价已经放量突破了上升旗形的上边线，说明股价整理结束，选择继续上攻，老王应该持股待涨，甚至可以在上边线附近加仓买入，如图 3-96 所示。



图 3-96

6. (1) a. 连续下跌后出现双重底形态，股价突破颈线后可进场做多。b. 股价在上升途中出现旗形整理形态，之后股价突破了上升旗形的上边线，投资者可在此处加码买入。c. 股价在高位出现喇叭形，虽然股价跌破支撑线，但很快又回到支撑线之上，形成一个假跌破，这是主力诱空的手法，被骗出场的投资者可在股价站稳支撑线后重新买入。d. 股价从高位下跌后，在途中形成上升三角形整理形态，但最后股价却向下跌破。(2) 股价跌破上升三角形后，连续收阴，形成弱势，投资者应持币观望，如图 3-97 所示。



图 3-97

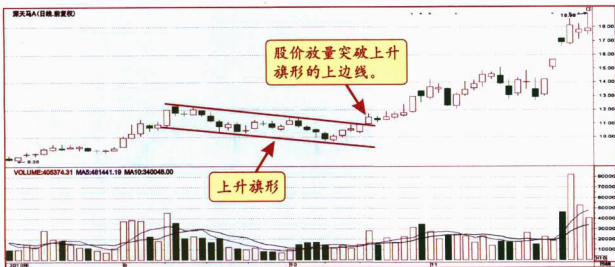

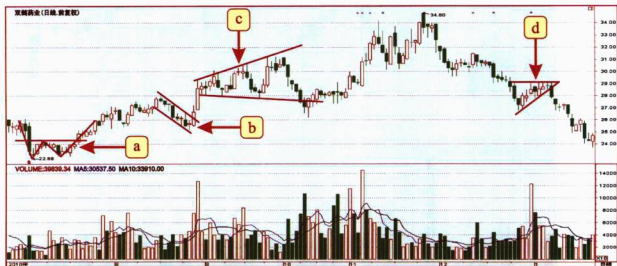

7. 仔细观察图 3-98和图 3-99，回答下列问题。

- (1) 两幅图中方框内的K线形态分别叫什么名称？它们有什么特征？
- (2) 这两幅图有什么不同之处？接下来各应如何操作？



图 3-98



图 3-99

## 参考答案:

7. (1) 两幅图中方框内的K线形态都叫矩形，它的特征是：股价较长时间在某一区间内上下波动，把波动的高点和低点分别用直线相连，可得到两条水平线，即压力线和支撑线。矩形形成的时间一般为1-3个月，在形成过程中，其成交量大多会随着形态的发展而逐渐减少。(2) 图3-98中的矩形是在股价连续下跌后的低位出现，且图中最后一根K线已经突破了矩形的上边线，成交量也伴随着放大，此时是进场买进的好时机。而图3-99中的矩形是在股价大幅上涨后出现，此时的矩形整理通常是主力在高位派发筹码，且图中最后一根K线已经跌破了矩形的下边线，所以投资者应离场观望，后市走势如图3-100、图3-101所示。



图 3-100



图 3-101

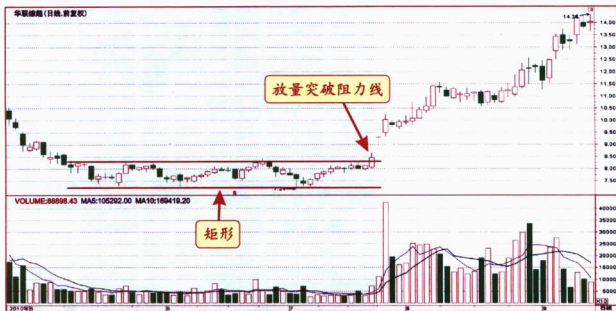

8. 仔细观察图 3-102, 回答下列问题。

- (1) 找出其中常见的K线形态, 用线在图中标出, 并对这些形态进行分析。
- (2) 说一说该股后市应如何操作?

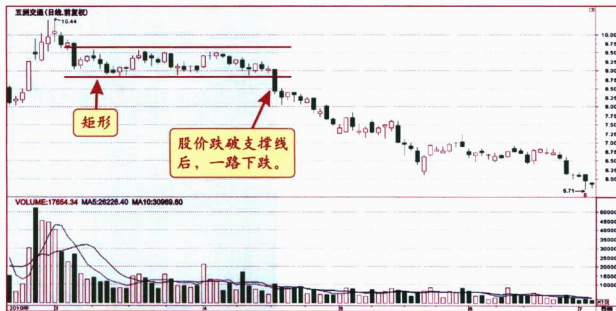

图 3-102

9. 仔细观察图 3-103, 回答下列问题。

- (1) 该股股价在运行过程中形成了一个大的对称三角形, 请画出这个对称三角形。
- (2) 结合该形态说一说该股的后市走势。



图 3-103

## 参考答案:

8. (1) a. 股价上涨到高位后出现双重顶, 投资者应及时清仓离场, 股价跌破双重顶的颈线后, 出现了短暂的反抽, 然后继续下跌。b. 在下跌途中出现了下降三角形, 股价在支撑线与压力线之间的震荡逐步缩小, 且循环的高点逐步降低, 最后跌破支撑继续下跌。c. 股价连续下跌后出现了一波急速的反弹, 形成V形反转形态。d. 在上升途中出现上升三角形, 股价在支撑线与压力线之间的震荡逐步缩小, 且循环的低点逐步抬高, 最后成功向上突破压力线。(2) 股价放量向上突破上升三角形, 后市看涨, 投资者可在突破后积极介入, 如图 3-104 所示。



图 3-104

9. 对称三角形也称收敛三角形, 大部分属整理形态, 不过也可能在升市的顶部或跌市的底部出现。对称三角形反弹的高点不断下移, 下跌的低点不断抬高, 使得股价的上下波动范围日渐缩窄, 三角形的顶点区域往往是敏感的最后变盘时机。对称三角形通常表示投资者的投资心态缺乏信心和趋于犹豫, 投资行为更加谨慎, 观望心理占据上风。从图中可以看到, 该股在形成对称三角形之前, 股价出现了大幅的上涨。目前股价已经放量跌破了对称三角形的下边线, 说明该股跌势已经形成, 后市可能展开较大级别的调整行情。另外, 由于构筑该形态所用的时间很长, 所以相应的理论下跌空间也会相对较大, 如图 3-105 所示。



图 3-105



10. 仔细观察图 3-106，回答下列问题。

- (1) 图中方框内是什么形态？标出它的各个组成部分，说说它有什么特别之处。
- (2) 画出该形态的颈线，说一它的第二买点分别在什么地方，并在图中指出来。

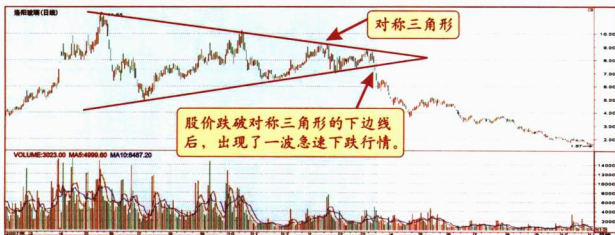

图 3-106

11. 仔细观察图 3-107，回答下列问题。

- (1) 图中方框内是什么形态？说说这种形态的特别之处。
- (2) 结合该形态说一该股的后市走势。



图 3-107

## 参考答案:

10. (1) 图中方框内的形态叫复合头肩底，复合头肩底是头肩底的变形走势，其形状和头肩底十分相似，只是肩部、头部或两者出现多于一次。图中的复合头肩底便出现了两个左肩、一个头部和两个右肩。(2) 如图 3-108 所示，当股价放量突破颈线时，可以考虑买进一部分股票，此时为第一买点；而当股价突破颈线后出现回抽，在颈线附近受到支撑止跌回升时，则可加码买进，此时为第二买点。



图 3-108

11. (1) 图中方框内的形态是菱形，它是一种比较少见的形态，它是左边为喇叭形态，右边为小型对称三角形形态的合并图形。因其形状像一颗钻石，因此也称为钻石形。(2) 从图中可以看到，该股在高位形成菱形的过程中，左边的喇叭形所对应的成交量较大，而右边的对称三角形所对应的成交量却呈现逐渐缩小，说明做多动能已逐渐萎缩。最后股价跌破对称三角形的下边线，即菱形的颈线，说明该股跌势已形成，投资者也转为看空纷纷抛出股票，预计后市将会展开一波较大的调整行情，如图 3-109 所示。



图 3-109

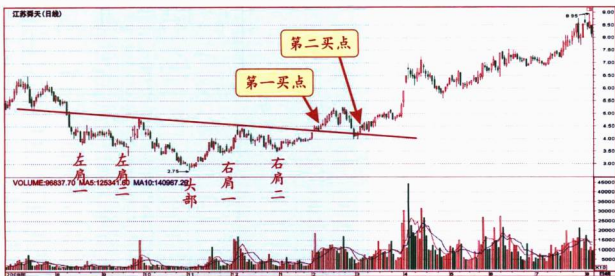

形态逼真 战法与操练

12. 仔细观察图 3-110 和图 3-111, 回答下列问题。

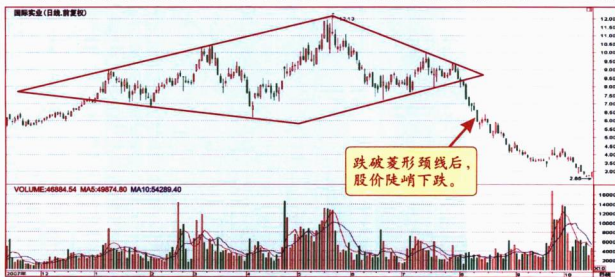
- (1) 两幅图中方框内的形态名称叫什么? 该形态反映了什么样的市场心理?
- (2) 画出它们的上边线和下边线, 并预判它们的发展方向。



图 3-110



图 3-111

## 参考答案:

12. (1) 方框内的形态都叫下降三角形。它代表卖方较为积极, 抛售意愿强烈, 不断将价格的最高价压低, 从而形成了一条从左向右下方倾斜的上边线, 而买方则消极抵抗, 只将买单挂在一定的价格之上, 从而形成一条水平方向的支撑线。(2) 图 3-110 中, 行情发展到最后, 成交量已极度萎缩, 证明投资者参与热情不高, 最后股价轻而易举地跌破了支撑线, 多方未做任何反抗, 该形态在这里变成了顶部反转形态, 后市将继续下跌。图 3-111 在形成下降三角形的过程中, 成交量先是逐渐萎缩, 但当行情发展到末端时, 成交量反而温和放大, 最后股价向上突破了下降三角形的上边线, 说明多头再度展开攻击, 后市有望继续上涨, 如图 3-112、图 3-113 所示。



图 3-112



图 3-113



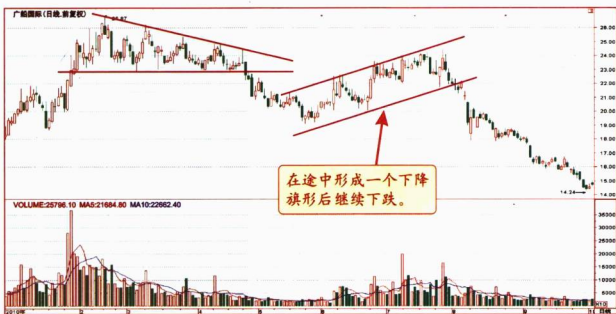

形态逼真 战法与操练

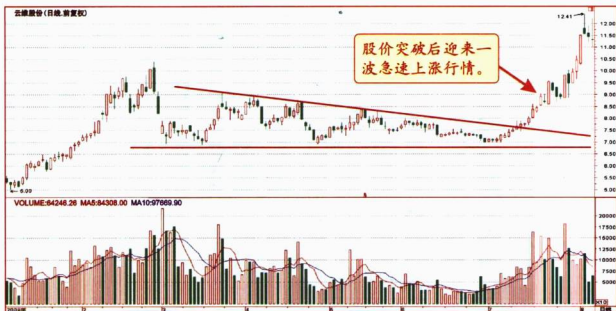
13. 如图 3-114, 图①和图②分别为同一只股票的日线图和周线图, 其中图①为图②方框内的日线走势。王女士认为图①中股价连续下跌后在低位横盘筑底, 目前股价受到前期低点的支撑, 正是买入的好时机。你认同王女士的看法吗? 为什么?



图 3-114

## 参考答案:

13. 我不认同王女士的看法。虽然从日线图上看，该股跌幅确实较大，且目前股价的确在前期低点附近有所止跌，但是从周线图上看，该股刚刚构筑了一个大型的头肩顶形态，在画出该形态的颈线(连接a、b两个低点)后，可以发现当前股价已经跌破了颈线。说明该股已经展开了周线级别的调整，此时买入，可能刚好把自己套在半山腰处。所以，投资者在买入股票的时候，不仅要关注日线的形态，还要看清周线和月线的形态是否适合买入，周线图见图3-115，日线图见图3-116。



图3-115



图3-116

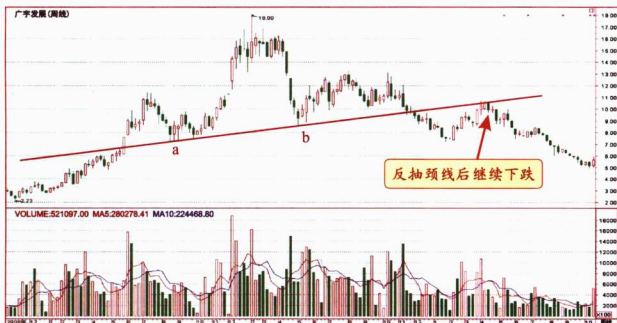

## 五大理由买卖实操

观察图 3-117 中股票的技术形态，制定买卖策略，并填写下列表格。

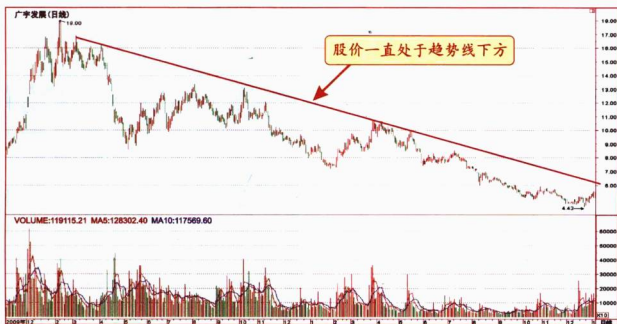

图 3-117

### 五大理由买卖法

技术分析	买卖信号
理由一(形态):	
理由二(MA):	
理由三(价量):	
理由四(CCI):	
理由五(BOLL):	
后市方向及操作建议:	

参考答案:



图 3-118

## 五大理由买卖法

技术分析	买卖信号
理由一(形态): 形成上升旗形整理形态, 目前股价运行至旗形的上边线。	观望
理由二(MA): 5日MA上穿10日MA形成金叉后继续向上发散。	买
理由三(价量): 股价及成交量均不及前一个高点。	卖
理由四(CCI): CCI从下向上突破+100。	买
理由五(BOLL): 股价运行至BOLL上轨附近。	观望
后市方向及操作建议: 后市方向不明, 应观望。	

**点评:** 上升旗形虽然最后一般选择向上突破, 但在股价没有突破上边线之前, 投资者不宜轻举妄动, 上图中的股价由于缺乏反转向上的动能, 最后以向下回落告终, 而上升旗形也转化成了一条下降通道。



## 第四章 缺口

股指在快速大幅变动中有一段价格没有任何交易，显示在股价趋势图上是一个真空区域，这个区域称之为“缺口”，也通常称为“跳空”。股指出现缺口后，经过几天，甚至更长时间的变动，然后反转过来，回到原来缺口的价位时，称为缺口的封闭或补空。

除股票因分红派息、配股或增发等导致对股价重新计算而形成的除权缺口外，我们平时所遇到的缺口一般分为四种类型：普通缺口、突破缺口、持续缺口和竭尽缺口。根据不同的缺口，我们可以预测股指走势的强弱，以及判断趋势发展到了哪一个阶段。

### 第一节 普通缺口

#### 一、概念解释

普通缺口又称“临时性缺口”，是由短期的突发性因素引发的。它是价格短时间内的一种偏离，不是新趋势的形成。在市场心理稳定后，普通缺口会被迅速弥补。

#### 二、形态示意图



图 4-1

### 三、形态特征

1. 普通缺口通常发生在一个交易密集的调整与反转区域内，通常其成交量较小。
2. 普通缺口一般在几日之内被完全填补，没有明显的技术意义。

### 四、买卖策略

1. 普通缺口不适合交易，如果你非交易不可，不妨逆向操作。
2. 当价格向下跳空，一旦价格不再创新低，立即买进而将止损设定在最近几天的最低价下方。
3. 当价格向上跳空，一旦价格不再创新高，应立即卖出。

### 五、实例示范



图 4-2



## 第二节 突破缺口

### 一、概念解释

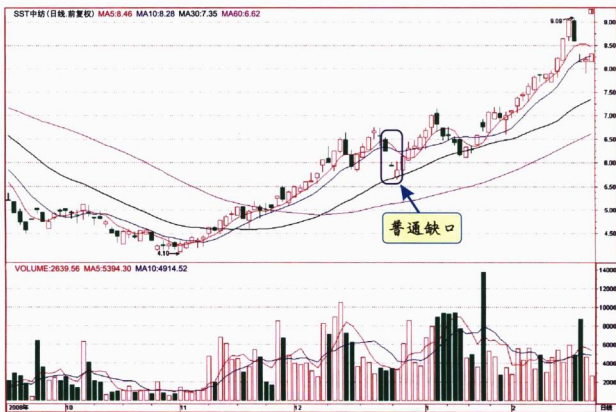
股价走势经常以跳空缺口的方式脱离横向盘整区间，这类缺口称为突破缺口。表示真正的突破已经形成。

### 二、形态示意图



图 4-3

### 三、形态特征

1. 突破缺口一般发生在趋势转变的过程中，它代表旧趋势被改变，新的趋势即将展开。
2. 突破缺口形成以后在相当长时间内不会被回补，而是沿着突破的方向迅速发展。
3. 向上的突破缺口，成交量通常要高于平均水平，向下的突破缺口则不一定。
4. 这种缺口大大地突破了先前任何一种图表形态，比如阻力位或者整理区。
5. 向上的突破缺口，使原先的形态区域变成低档支撑区；向下的突破缺口，使原先的形态区域变成高档压力区。

### 四、买卖策略

1. 这种缺口形成后代表新的走势即将展开，向上的突破缺口形成后，可及时介入；向下的突破缺口形成后，应果断卖出。
2. 一个形态伴随着突破缺口的突破后，随后的上升（或下降）会更快更多，



幅度往往比“最少升/跌幅”大。因此，当两只不同股票同时出现突破时，我们应该选择买入有“突破缺口”出现的那一只。

3. 突破缺口出现后会不会马上被填补？我们可以从成交量的变化中观察出来。如果缺口出现之前有大量成交，而缺口出现后成交量相对减少，那么迅速填补缺口的几率大概是50%；但假如缺口形成之后，股价在继续移动远离形态时仍保持十分大量的成交，那么缺口短期内被填补的可能性便会很低了，就算出现回抽，也会在缺口之外。

### 五、实例示范



图 4-4

### 操盘心得

1. 在股市中尽可能避免“早知道……就……”的后悔心态。
2. 不可指望自己永远是正确的。一旦犯错，就应尽早认赔离场，待调整心态后，再寻找机会。



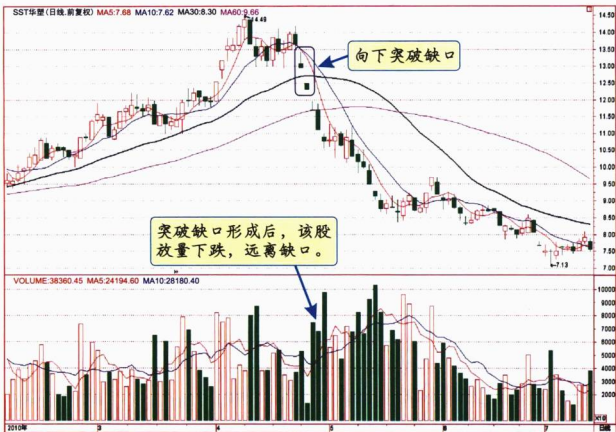

### 第三节 持续缺口

#### 一、概念解释

持续缺口也被称为“逃逸缺口”或“测量缺口”，它发生在强劲的趋势中间，之后的价格将持续创新高或新低，短期内不会被填补。它的性质类似于突破缺口，唯一的区别是出现的位置，突破缺口发生在趋势的起点，而持续缺口发生在趋势的中间。

#### 二、形态示意图



图 4-5

#### 三、形态特征

1. 持续缺口只发生在股价直线上升或直线下跌的过程中。
2. 持续缺口出现时成交量适中。倘若持续缺口伴有相对较高的成交量，那么价格按原来方向运动的趋势更强劲。
3. 持续缺口在短期内被回补机会不大，但长远来说，它比突破缺口更容易回补。
4. 在上升趋势中，持续缺口将成为此后市场调整中的支撑，而在下降趋势中，持续缺口将成为后市反弹的阻力。

#### 四、买卖策略

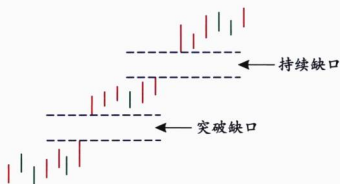
1. 如果之前是上升走势，持续缺口出现后将进一步上升；如果之前是下跌走势，持续缺口出现后将进一步向下，且会维持较长的时间。



2. 持续缺口具有预测升跌幅度的作用。当持续缺口发生时，度量缺口至趋势起点的垂直距离，然后以缺口为基准，往上或往下量出同样的幅度，即是该趋势的目标价位。

### 五、实例示范



图 4-6

### 操盘心得



1. 仅交易活跃的股票，避免介入那些运动缓慢，成交稀少的股票！
2. 卖出毫无希望的被套股票，实际上也是给自己的资金解套。

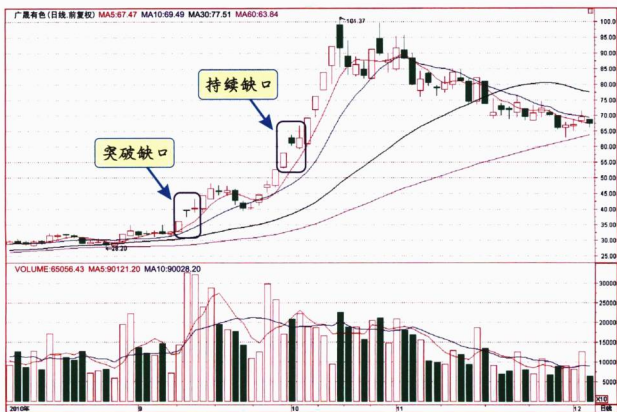

## 第四节 竭尽缺口

### 一、概念解释

“竭尽缺口”发生在趋势的末端，在多头市场出现竭尽缺口，表示长期上升行情即将结束，而在空头市场出现竭尽缺口，则预示长期下跌行情接近尾声。并非所有股票在一轮行情结束前都会产生竭尽缺口。

### 二、形态示意图



图 4-7

### 三、形态特征

1. 不论涨跌与否，形成竭尽缺口当天(或次一天)的成交量往往非常大。
2. 竭尽缺口的出现，往往是转势的提示，多数会在数日内回补。

### 四、买卖策略

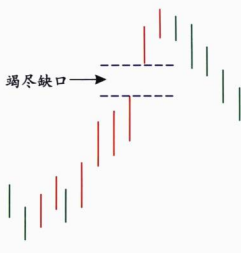
1. 在上升趋势中出现竭尽缺口，表明涨势已近尾声，股价将会下跌，投资者应趁机获利了结。
2. 在下降趋势中出现竭尽缺口，表明跌势将尽，股价将会止跌回升，投资者可低价买入。



## 五、实例示范



图 4-8

## 操盘心得

1. 我们大部分时间都在等待，在下跌途中空仓等待，在上涨途中满仓等待，只有转势那一刻才动手买卖。
2. 在市场确认升势之后，任何回落时候都是买入的时机；在市场未确认下跌之前，任何下跌时都应该趁低吸纳。



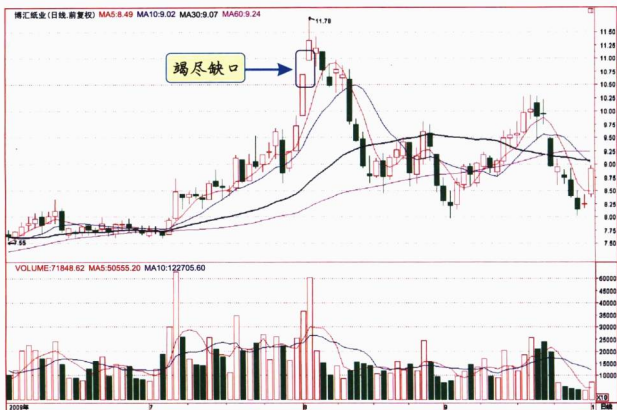

## 模拟实盘练习

### 一、选择题

1. 普通缺口又称为临时性缺口，是由短期的突发性因素引发，它是价格短时间内的一种偏离，不是新趋势的发展形态。在市场心理稳定后，普通缺口会被迅速弥补。图 4-9 中（ ）是普通缺口。



图 4-9

2. 股价走势经常以跳空缺口的方式脱离横间盘整区间，这类缺口被称为（ ），表示真正的突破已经形成。
- A. 普通缺口      B. 持续缺口      C. 竭尽缺口      D. 突破缺口
3. 有一种缺口发生在趋势的末端，它在多头市场中出现时，表示长期上升行情即将结束；而它在空头市场出现时，则预示长期下跌行情接近尾声，它是下面选项中的哪一个？（ ）
- A. 普通缺口      B. 持续缺口      C. 竭尽缺口      D. 突破缺口

4. 关于持续缺口，下面说法有误的是( )。

- A. 持续缺口只发生在股价直线上升或直线下跌的过程中。
- B. 持续缺口出现时成交量适中。倘若持续缺口伴有相对较高的成交量，那么价格按原来方向运动的趋势更强劲。
- C. 持续缺口在短期内被回补的机会不大，但长远来看，它比突破缺口更容易回补。
- D. 在上升趋势中，持续缺口将成为此后市场调整中的压力，而在下降趋势中，持续缺口将成为后市反弹的支撑。

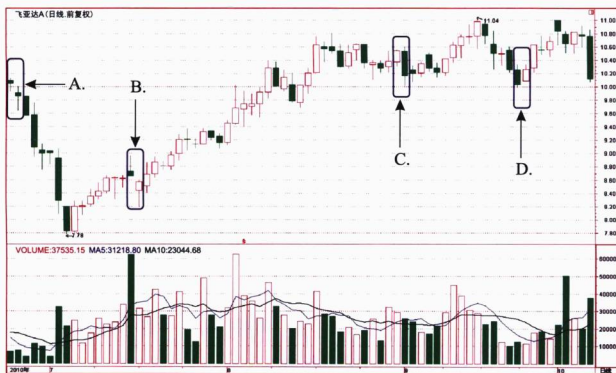
参考答案：

1. B      2. D      3. C      4. D

二、将形态示意图(图 4-10)与对应的名称连线。





1.		•	• A. 竭尽缺口
2.		•	• B. 突破缺口
3.		•	• C. 普通缺口
4.		•	• D. 持续缺口

图 4-10

参考答案：

1—C      2—A      3—D      4—B



### 三、问答题

1. 请写出图 4-11 中方框内的形态名称、特征及技术含义，并说一说后市该如何操作？



图 4-11

2. 请写出图 4-12 中方框内的形态名称、特征及技术含义，并说一说后市该如何操作？



图 4-12

## 参考答案:

1. 图中方框内的形态叫突破缺口，它的特征是：股价以跳空缺口的方式脱离横盘整理区，它表示真正的突破已经形成；缺口在形成后不会及时被回补，而是沿着突破的方向迅速发展；突破时成交量通常要高于平均水平。这种缺口形成后代表新的走势即将展开，如果遇到这种缺口出现，投资者可立刻入市，如图 4-13 所示。

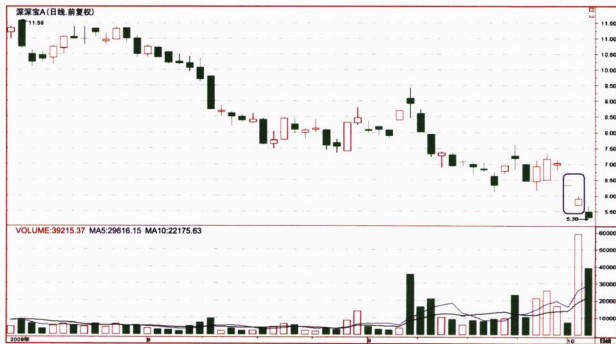

图 4-13

2. 图中方框内的形态叫持续缺口，它的特征是：它发生在强劲的趋势中间，股价顺着趋势方向跳空，之后股价持续创新高或新低而短期内不会被回补，它有时也被称为逃逸缺口或测量缺口。它类似于突破缺口，但突破缺口是发生在趋势的起点，而它发生在趋势的中间。持续缺口出现后，以前的趋势将会进一步延伸，图 4-12 中的股票正处在下降趋势中，后市继续下跌的可能性较大，投资者最好清仓离场，如图 4-14 所示。



图 4-14

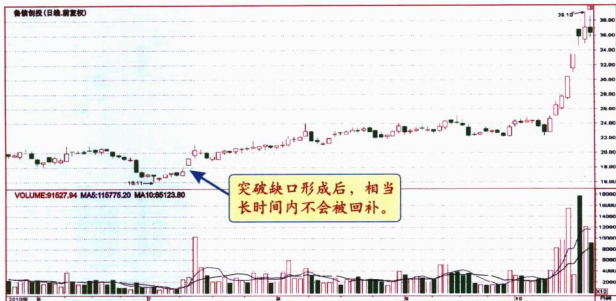



3. 请写出图 4-15 中方框内的形态名称、特征及技术含义，并说一说后市该如何操作？

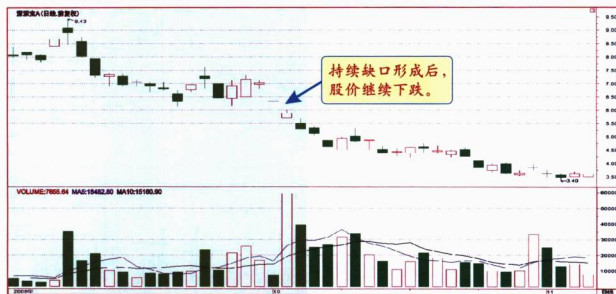

图 4-15

4. 指出图 4-16 中 a、b、c、d 四个缺口的名称，并说一说这些缺口分别对股价形成什么样的影响？



图 4-16

## 参考答案:

3. 图中方框内的形态叫竭尽缺口，它的特征是：它发生在趋势的末端，缺口多数会在数日内被回补，形成竭尽缺口的当天或次日一日的成交量往往比较大。它在多头市场出现时，表示长期上升行情即将结束，而在空头市场出现时，则预示长期下跌行情接近尾声。图 4-15 中，在长期的下跌趋势中出现一个跳空向下的缺口，随后三天股价回补缺口且突破缺口阻力位，说明该缺口是竭尽缺口。竭尽缺口形成后，股价止跌回升，投资者可以先少量建仓，待后市趋势明确向上后再逐步增加仓位，如图 4-17 所示。



图 4-17

4. 图中a缺口叫突破缺口，突破缺口一经形成一般不会及时被回补，而是沿着突破的方向继续发展，突破缺口证明多方力量强大，股价可能会形成一路攀升的走势。图中b缺口叫普通缺口，它是价格短时间内的一种偏离，待市场心理稳定后，普通缺口一般会被迅速弥补。图中c缺口叫持续缺口，它一般发生在强劲的趋势中间，后市一般沿着原有的趋势运行，所以形成持续缺口之后，价格将持续创新高或创新低，且短期内不会被填补。图中d缺口叫竭尽缺口，它一般发生在趋势的末端，出现竭尽缺口后，表明原来的行情已经接近尾声，价格将形成反转，如图 4-18 所示。



图 4-18

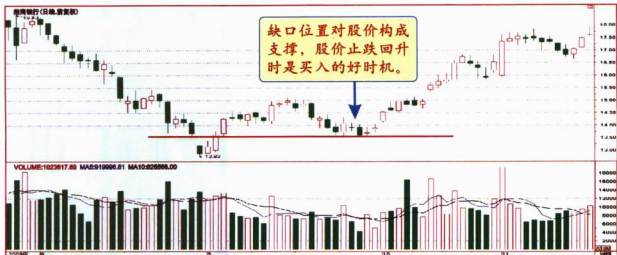

5. 分析图 4-19 中缺口 a 和缺口 b 的性质, 并说一说该股接下来会如何发展?

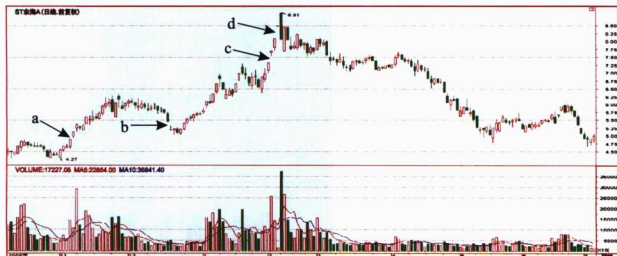

图 4-19

参考答案:

5. 在缺口 a 形成之前, 该股便出现了两个连续向上跳空的持续缺口, 且缺口 a 形成当日, 成交量巨大, 可以判断缺口 a 是上涨末端的竭尽缺口。之后, 股价以向下跳空的方式宣告反转已经形成, 所以缺口 b 是一个向下突破缺口。这两个缺口将整个股价 K 线图截成了上下两个部分, 上面的一部分 K 线就像远离海岸的孤岛, 整个形态就是我们平常所说的顶部岛形反转。在岛形的形成过程中, 出现了两个看跌意味浓厚的缺口, 缺口 a 说明股价已经涨到尽头, 即将反转向下; 而缺口 b 则进一步验证了反转的有效性, 同时也说明空方力量强大, 以跳空的方式向下突破。所以, 该股继续下跌的可能性较大, 如图 4-20 所示。



图 4-20

## 五大理由买卖实操

观察图 4-21 中股票的技术形态，制定买卖策略，并填写下列表格。

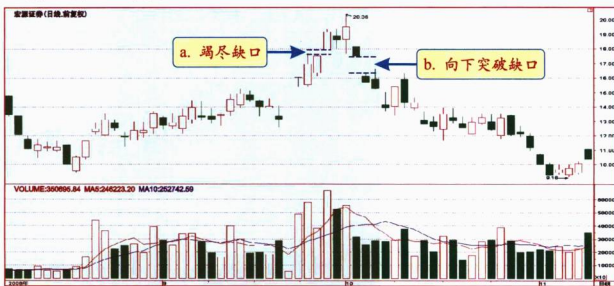

图 4-21

### 五大理由买卖法

技术分析		买卖信号
理由一(形态):		
理由二(K线):		
理由三(庄家):		
理由四(OBV):		
理由五(KDJ):		
后市方向及操作建议:		



参考答案:



图 4-22

## 五大理由买卖法

技术分析	买卖信号
理由一(形态): 出现跳空缺口且随后被回补, 跳空当日及次一交易日的成交量巨大, 此为竭尽缺口的特征。	卖
理由二(K线): 形成黑三鸦的K线组合。	卖
理由三(庄家): 连续两个交易日涨停收盘, 显然非散户所为, 连续几日均有巨量成交, 有庄家出货的迹象。	卖
理由四(OBV): 巨量涨停当日, OBV形成峰顶, 之后回落。	卖
理由五(KDJ): KDJ形成多重顶后出现死叉。	卖
后市方向及操作建议: 后市看跌, 应离场观望。	

点评: 在高位出现巨量成交时, 投资者应引起警惕, 特别是当巨量伴随涨停板、跳空缺口等形态出现时, 更可能是趋势反转的征兆。

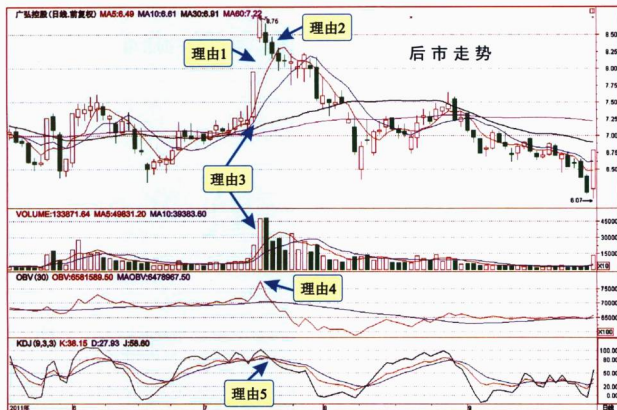
## 名词解释

### 【次级折返走势】

次级折返走势也叫修正走势，是一种重要的中期走势，它是逆于主要趋势的重大折返走势。次级折返走势是多头市场中重要的下跌走势，或空头市场中重要的上涨走势，持续时间通常在三个星期至数月，此期间内折返的幅度一般为前一次折返走势结束之后主要走势幅度的1/3至2/3。

### 【道氏理论】

道氏理论是由美国人查尔斯·亨利·道在100多年前所创立的，描述、归纳股票市场价格波动规律的理论。道氏理论认为，股价包含一切市场信息，并且由主要趋势、次级趋势和短期趋势组成。股市走牛或走熊需要有多只指数权重股出现看涨或看跌信号，并有成交量配合才能确认。道氏理论创立之初，用意是描述股市变化规律，后人将其视为具备可以预测股价变动，指导投资操作的工具，并成为各类技术分析的鼻祖和基础。

### 【多头】

指对股市前景普遍看好，认为股价将上涨，于是先在低价买进，待到股价涨到一定价位之后再卖出，以获取低价买进高价卖出的价差的投资者。

### 【多头市场】

即牛市。股价长期保持上涨势头的股票市场。

### 【反抽】

指当股票形成头部或出现破位行情后不久，股价出现短暂的上攻，对原来的头部区域或破位的位置加以确认，之后在阻力位附近再次回落，继续下寻支撑的一种短暂行情。

### 【反弹】

指在下跌的行情中，股价有时由于下跌的速度太快，受到买方支撑而暂时回升的现象。回升幅度一般小于下跌幅度，反弹后恢复下跌趋势。

### 【分红派息】

指上市公司向其股东派发红利和股息的过程，也是股东实现自己权益的过程。分红派息的形式主要有现金股利和股票股利两种。



**【回抽】**

就是股价向某一方向发展并突破颈线后，在数天内价格会重新回到颈线位测试是否突破成功，此时的颈线或由压力变为支撑、或由支撑变为压力，这种股价暂时回归的现象被称之为回抽。回抽不仅仅发生在向上突破（即升势），也同样会在向下突破（即跌势）后出现。

**【回档】**

指股价在上升过程中，因上涨过急而暂时回跌的现象。回档只是短时间的调整，不会改变股票的上涨趋势。

**【高抛低吸】**

抛，即卖出；吸，即买进。就是当股票上涨到一定高度时，将其卖出，等它跌至某一点位时再将其买回的操作。

**【减持】**

指减少持有股票的数量。

**【解套】**

指股价回升到你买的价格之上。

**【空仓】**

指把手里所持股票全部卖出，全部转为资金。

**【空头】**

指对股市前景看跌，认为股价现在太高，先卖掉手中股票而待到股价下降到预期程度时再买进，以赚取差价的投资者。

**【恐慌性杀跌】**

指因为大盘不断下跌导致恐慌情绪不断蔓延，投资者迫不及待地将手中持有的股票亏损卖出，以求尽可能减少亏损。

**【利空】**

指对空头有利，且能促使股价下跌的消息和因素。

**【量能】**

量，即指成交量；能，是资金动能。

**【平仓】**

指卖出手中的股票。



**【散户】**

指股市中资金实力较小，买卖股票数量不大而不能利用其个体力量对股市的走势施加影响的投资者。

**【通道】**

指价格在两条平行线间运动所形成的交易区域。

**【突破】**

指股价经过一段时间的盘档后，产生的一种价格波动。一般是股价向上突破阻力位。

**【诱多】**

指主力、庄家有意制造股价上涨的假象，诱使投资者买入，结果股价不涨反跌，让买入的投资者套牢的一种市场行为。

**【诱空】**

指主力、庄家有意制造股价下跌的假象，诱使投资者卖出，结果股价不跌反涨，让卖出的投资者踏空的一种市场行为。

**【斩仓(割肉)】**

指买入股票后股价下跌，投资者亏损卖出股票出局所造成实际损失的现象。

**【增发】**

指上市公司以原股本为基础，再次筹集资金增加股本的行为。







## 操盘实用图表

表一

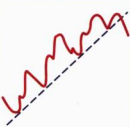
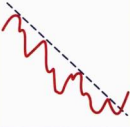
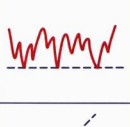
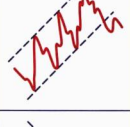
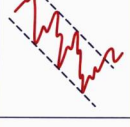
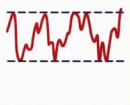
趋势与通道的操作技巧

名称	图示	技术特征	操作建议	备注
上升趋势		<ol style="list-style-type: none"> <li>1.将股价波动的低点相连,得到一条上升趋势线</li> <li>2.股价回落过程中会受到上升趋势线的支撑而止跌回升</li> </ol>	<ol style="list-style-type: none"> <li>1.当股价触及趋势线而不跌破时,可买入</li> <li>2.确认股价跌破上升趋势线后,应卖出</li> <li>3.股价跌破上升趋势线后出现反抽,投资者应趁反抽果断离场</li> </ol>	<ol style="list-style-type: none"> <li>1.上升趋势线需要前两个低点来确定趋势,第三个低点对趋势进行验证</li> <li>2.下降趋势线需要前两个高点来确定趋势,第三个高点对趋势进行验证</li> </ol>
下降趋势		<ol style="list-style-type: none"> <li>1.将股价波动的高点相连,得到一条下降趋势线</li> <li>2.股价反弹过程中会在下降趋势线附近受阻回落</li> </ol>	<ol style="list-style-type: none"> <li>1.当股价触及趋势线而不突破时,应卖出</li> <li>2.确认股价突破下降趋势线后,可买入</li> <li>3.股价突破下降趋势线后出现回抽,投资者可趁回抽逢低买入</li> </ol>	<ol style="list-style-type: none"> <li>3.股价突破上升趋势线时,需要角度和量能的配合</li> <li>4.股价跌破下降趋势线时,不需要量能的配合</li> <li>5.趋势线的起点不一定是最高点或最低点</li> </ol>
水平趋势		<ol style="list-style-type: none"> <li>1.将股价波动的低点相连,得到一条水平趋势线</li> <li>2.股价在回落过程中会受到前期低点的支撑</li> </ol>	<ol style="list-style-type: none"> <li>1.当股价回落至前期低点附近受到支撑时可买入</li> <li>2.股价跌破水平支撑线后,应止损离场</li> </ol>	<ol style="list-style-type: none"> <li>6.倾斜角约45度的趋势线最有意</li> </ol>
上升通道		<ol style="list-style-type: none"> <li>1.通过前两个波谷确定上升趋势线,再通过第一个波峰确定上升轨道线</li> <li>2.上升通道的上轨和下轨相互平行</li> <li>3.股价在通道内有规律地波动</li> </ol>	<ol style="list-style-type: none"> <li>1.上升通道形成后,可以在下轨附近买入,上轨附近卖出</li> <li>2.股价突破上升通道后,可继续持股,若之后股价出现急速拉升,应逢高了结</li> <li>3.股价跌破上升通道后,应果断离场</li> </ol>	<ol style="list-style-type: none"> <li>1.不同类型的通道可以相互包容,即大的通道中含有不同类型的小通道</li> <li>2.股价突破通道的轨道线后,要对原有的通道进行修正</li> </ol>
下降通道		<ol style="list-style-type: none"> <li>1.通过前两个波峰确定下降趋势线,再通过第一个波谷确定下降轨道线</li> <li>2.下降通道的上轨和下轨相互平行</li> <li>3.股价在通道内有规律地波动</li> </ol>	<ol style="list-style-type: none"> <li>1.股价在下降通道中运行时,尽量不介入</li> <li>2.股价跌破下降通道的下轨后,应观望</li> <li>3.股价突破下降通道的上轨后,可买入</li> </ol>	<ol style="list-style-type: none"> <li>3.通道的轨道线被触及的次数越多,通道越重要</li> <li>4.股价短暂突破通道后,马上重回通道之中,这种状况称为假性突破,不需予以理会</li> </ol>
水平通道		<ol style="list-style-type: none"> <li>1.上轨和下轨是一组水平的平行线</li> <li>2.股价在水平通道内有规律地上下波动</li> </ol>	<ol style="list-style-type: none"> <li>1.水平通道确认后,可以在通道内高抛低吸</li> <li>2.股价跌破下轨后,应离场</li> <li>3.股价突破水平通道的上轨后,可继续持股做多</li> </ol>	

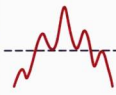
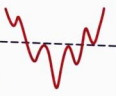
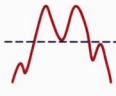
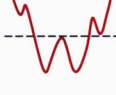
表二 主要技术形态的操作技巧

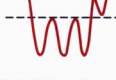
名称	图示	技术特征	操作建议	备注
头肩顶		<ol style="list-style-type: none"> <li>3个峰顶分别为左肩、头部和右肩，头部最高，左右肩的高度基本相同</li> <li>左肩的成交量最大，头部次之，右肩最少</li> </ol>	<ol style="list-style-type: none"> <li>当头肩顶右肩形成时，投资者应减仓</li> <li>股价有效跌破头肩顶的颈线后，应卖出</li> <li>股价跌破颈线后出现反抽，投资者应趁反抽果断离场</li> </ol>	<ol style="list-style-type: none"> <li>股价跌破颈线后，马上回到颈线之上，这可能是一个失败的头肩顶</li> <li>股价跌破颈线时，成交量可大可小</li> </ol>
头肩底		<ol style="list-style-type: none"> <li>3个谷底分别为左肩、头部和右肩</li> <li>左肩和头部的成交量较大，右肩的成交量较小</li> <li>颈线一般会轻微下斜</li> </ol>	<ol style="list-style-type: none"> <li>激进的投资者可在右肩形成的过程中建仓</li> <li>稳健的投资者应在股价有效突破颈线后买入</li> <li>股价突破颈线后出现回抽，投资者可趁回抽逢低买入</li> </ol>	股价突破头肩底颈线时，若成交量较大，则突破更可信
双重顶		<ol style="list-style-type: none"> <li>两个高点之间的高度差一般不大于3%</li> <li>第二个头部的成交量比第一个头部少</li> </ol>	<ol style="list-style-type: none"> <li>股价上涨至第一个高点附近，成交量明显萎缩或出现放量滞涨时，应减仓</li> <li>股价有效跌破颈线后应清仓离场</li> </ol>	<ol style="list-style-type: none"> <li>股价跌破颈线时，成交量可大可小</li> <li>股价跌破颈线后，只要反抽不高于颈线，形态依然有效</li> </ol>
双重底		<ol style="list-style-type: none"> <li>两个低点之间的高度差一般不大于3%</li> <li>第二个底部形成时，成交量一般比第一个底部要少</li> </ol>	<ol style="list-style-type: none"> <li>股价回落至第一个低点附近受到支撑，且成交量萎缩至地量时，中、长线投资者可逐步建仓</li> <li>股价有效突破颈线后，可果断买入</li> </ol>	股价从第二个底部回升时，成交量逐渐放大；而当股价突破颈线时，成交量迅速放大
三重顶		<ol style="list-style-type: none"> <li>三个顶部的高度差一般不大于3%</li> <li>三个顶部的成交量依次减少</li> </ol>	<ol style="list-style-type: none"> <li>股价上涨至第三个高点附近，成交量明显萎缩或出现放量滞涨时，应减仓</li> <li>股价有效跌破颈线后应清仓离场</li> </ol>	<ol style="list-style-type: none"> <li>股价跌破颈线时，成交量可大可小</li> <li>该形态所蕴含的做空功能非常强大，跌破颈线后跌幅较深</li> </ol>
三重底		<ol style="list-style-type: none"> <li>三个底部的高度差一般不大于3%</li> <li>三个低点的成交量依次减少</li> </ol>	<ol style="list-style-type: none"> <li>股价第三次下探至前期低点附近受到支撑，且成交量萎缩至地量状态，中、长线投资者可逐步建仓</li> <li>股价有效突破颈线后，可买入</li> </ol>	股价从第三个低点回升时，成交量逐渐放大，突破颈线时，成交量通常迅速放大。没有成交量的突破不可靠



续表

名称	图示	技术特征	操作建议	备注
倒V形		<ol style="list-style-type: none"> <li>1. 上涨与下跌的走势都相当陡峭, 形状像倒写的英文字母“V”</li> <li>2. 转折点的成交量往往特别大, 许多时候甚至是天量</li> </ol>	<p>股价经过持续上涨后, 成交量突然大幅增加, 且出现看跌K线形态时, 应卖出</p>	<ol style="list-style-type: none"> <li>1. 股价的反转通常是受到利空消息的影响</li> <li>2. 下跌阶段成交量可大可小, 有时甚至会出现无量空跌</li> </ol>
V形		<ol style="list-style-type: none"> <li>1. 下跌与上涨的走势都相当陡峭, 形状像英文字母“V”</li> <li>2. 形成转折点的时间仅一两个交易日, 且低点对应的成交量通常会增大</li> </ol>	<ol style="list-style-type: none"> <li>1. 股价持续下跌后, 在最低价当天, 成交量突然大增, 之后股价不再创出新低, 待出现看涨K线形态时, 可买入</li> <li>2. 当股价上涨至前期高点附近后应逐步了结</li> </ol>	<ol style="list-style-type: none"> <li>1. V形反转一般伴有重大利好消息的配合</li> <li>2. 回升阶段的成交量通常会逐渐增加</li> </ol>
圆形顶		<ol style="list-style-type: none"> <li>1. 在高位盘顶的过程中, K线形成圆弧状</li> <li>2. 圆形顶对应的成交量有时呈圆弧状, 有时呈不规则态势</li> </ol>	<ol style="list-style-type: none"> <li>1. 圆形顶锥形形成时, 应减仓</li> <li>2. 当股价跌破圆形顶颈线或下跌速度开始加快时, 应离场</li> </ol>	<p>圆形顶筑顶的时间越长, 套牢的浮筹越多, 向下跌破后的下跌力度越大</p>
圆形底		<ol style="list-style-type: none"> <li>1. 在低位筑底的过程中, K线形成圆弧状</li> <li>2. 圆形底对应的成交量通常也呈圆弧状</li> </ol>	<p>当股价放量突破颈线时, 可买进</p>	<p>周线或月线图中出现圆形底时, 其上涨的幅度通常比日线图上出现圆形底时要大</p>
对称三角形		<ol style="list-style-type: none"> <li>1. 股价在两条收敛的直线内上下波动</li> <li>2. 成交量因价格变动幅度的逐渐减小而递减</li> </ol>	<ol style="list-style-type: none"> <li>1. 股价放量突破上边线, 为买入信号</li> <li>2. 股价往下跌破下边线, 为卖出信号</li> </ol>	<ol style="list-style-type: none"> <li>1. 对称三角形大部分是上升或下跌途中的整理形态</li> <li>2. 向上突破需要大成交量的配合, 向下跌破则不必</li> </ol>
上升三角形		<ol style="list-style-type: none"> <li>1. 股价波动的高点基本在同一水平上</li> <li>2. 股价波动的低点逐步抬高</li> <li>3. 成交量在形态形成过程中逐步递减</li> </ol>	<p>上升三角形发展到最后一一般会向上突破, 当股价放量突破上边线, 可买入; 若没有大成交量的配合, 则不入场</p>	<p>上升三角形大部分是上涨途中的整理形态</p>

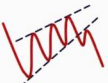
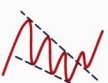
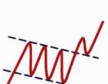
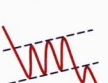

续表

名称	图示	技术特征	操作建议	备注
下降三角形		<ol style="list-style-type: none"> <li>1. 股价波动的低点基本在同一水平上</li> <li>2. 股价波动的高点逐步降低</li> <li>3. 成交量在形态形成过程中逐步递减</li> </ol>	<ol style="list-style-type: none"> <li>1. 下降三角形发展到最后一股会向下突破, 当股价跌破下边线, 应卖出</li> <li>2. 若股价最终放量突破上边线, 可短线买进</li> </ol>	下降三角形大部分是下跌途中的整理形态
喇叭形		<ol style="list-style-type: none"> <li>1. 至少有三个高点, 且一个比一个高</li> <li>2. 至少有两个低点, 且一个比一个低</li> <li>3. 成交量大多较大, 且呈不规则现象</li> </ol>	喇叭形通常出现在升市的顶部, 投资者应在股价第三次上涨至上边线附近受阻回落时逢高卖出	喇叭形中, 经常会有往上假突破的情形出现, 此时不要轻易介入
上升楔形		<ol style="list-style-type: none"> <li>1. 股价在两条向右上方向收敛的直线内波动, 反弹和回落的高点都逐渐上移</li> <li>2. 在形态形成过程中, 成交量通常表现为价涨量缩</li> </ol>	上升楔形通常是向下跌破下边线, 因此它是一个诱多陷阱, 投资者应在股价上涨到上边线附近受阻回落时卖出股票, 而跌破下边线后应果断离场	上升楔形大部分是下降途中的整理形态
下降楔形		<ol style="list-style-type: none"> <li>1. 股价在两条向右下方收敛的直线内波动, 反弹和回落的高点都逐渐下移</li> <li>2. 形态形成过程中, 成交量不断减少</li> </ol>	<ol style="list-style-type: none"> <li>1. 下降楔形通常是向上突破上边线, 因此它是一个诱空陷阱, 投资者可在股价放量突破上边线时短线买入</li> <li>2. 若股价跌破下边线, 后市可能继续下跌</li> </ol>	下降楔形大部分是上升途中的整理形态
上升旗形		<ol style="list-style-type: none"> <li>1. 股价在两条向右下方倾斜的平行线间波动</li> <li>2. 形态形成过程中, 成交量显著减少, 但不过度萎缩</li> </ol>	<ol style="list-style-type: none"> <li>1. 上升旗形通常是向上突破上边线, 因此是一个诱空陷阱, 投资者可在股价放量突破上边线时短线买入</li> <li>2. 若股价跌破下边线, 应离场</li> </ol>	上升旗形大部分是上升途中的整理形态, 多在行情急速上升后出现
下降旗形		<ol style="list-style-type: none"> <li>1. 股价在两条向右上方倾斜的平行线间波动</li> <li>2. 形态形成过程中, 成交量显著减少, 但不过度萎缩</li> </ol>	下降旗形通常是向下跌破下边线, 因此是一个诱多陷阱, 投资者应在股价跌破下边线后及时离场	下降旗形大部分是下降途中的整理形态, 多在行情急速下降后出现



续表

名称	图示	技术特征	操作建议	备注
矩形		<ol style="list-style-type: none"> <li>1. 股价在两条水平的上下界线之间波动</li> <li>2. 在形态形成过程中, 成交量大多随形态的发展而逐渐减少</li> </ol>	<ol style="list-style-type: none"> <li>1. 股价未突破前, 可在矩形内高抛低吸</li> <li>2. 股价放量突破上边线时, 可买进</li> <li>3. 股价跌破下边线时, 应卖出</li> </ol>	矩形大部分是上升或下降途中的整理形态, 整理结束后, 通常延续原来的趋势
菱形		<ol style="list-style-type: none"> <li>1. 菱形的左边类似于喇叭形, 而右边类似于对称三角形</li> <li>2. 左边喇叭形的成交量较大且不规则, 右边对称三角形的成交量越来越少</li> </ol>	菱形出现后, 后市大多下跌, 当股价跌破菱形右下方的支撑线后, 应离场	菱形大部分在中级下跌前的顶部或在大量成交的高档出现



选题策划：林震宇 刘军  
责任编辑：高文彪  
责任技编：许伟斌  
封面设计：孙小燕 黎燕珍



# 形态返真

## 战法与操练



每本书附有操盘实用图表  
易学 好记 实用  
稳健操盘 轻松获利

ISBN 978-7-5454-



9 787545 418651 >

定价：50.00元